



การติดตามและประเมินผลแผนพัฒนาท้องถิ่น (พ.ศ. ๒๕๖๑ - ๒๕๖๕)  
ประจำปีงบประมาณ พ.ศ. ๒๕๖๕

และ

การติดตามและประเมินผลแผนพัฒนาท้องถิ่นตามแนวทางการพิจารณาการ  
ติดตามและประเมินผลยุทธศาสตร์และโครงการ เพื่อความสอดคล้อง  
แผนพัฒนาท้องถิ่น (พ.ศ. ๒๕๖๑ - ๒๕๖๕) ประจำปีงบประมาณ พ.ศ. ๒๕๖๕  
ขององค์การบริหารส่วนตำบล

องค์การบริหารส่วนตำบล อำเภอกะปง จังหวัดพังงา  
โทรศัพท์/โทรสาร ๐ ๗๖๔๕ ๕๗๖๖



ประกาศองค์การบริหารส่วนตำบลเหล

เรื่อง รายงานการติดตามและประเมินผลแผนพัฒนาท้องถิ่น (พ.ศ. ๒๕๖๑ - ๒๕๖๕)  
ปีงบประมาณ พ.ศ. ๒๕๖๕

ตามมติที่ประชุมคณะกรรมการติดตามและประเมินผลแผนพัฒนาองค์การบริหารส่วนตำบลเหล ครั้งที่ ๑/๒๕๖๕ เมื่อวันที่ ๒๓ ธันวาคม ๒๕๖๕ ได้ให้ความเห็นชอบรายงานการติดตามและประเมินผลแผนพัฒนาองค์การบริหารส่วนตำบลเหล ประจำปีงบประมาณ พ.ศ. ๒๕๖๕ และรายงานผลดังกล่าวต่อผู้บริหารองค์การบริหารส่วนตำบลเหล เพื่อเสนอต่อสภาองค์การบริหารส่วนตำบลเหล และคณะกรรมการพัฒนาองค์การบริหารส่วนตำบลเหล เป็นที่เรียบร้อยแล้ว นั้น

เพื่อให้การดำเนินการดังกล่าวเป็นไปด้วยความเรียบร้อย ถูกต้องตามระเบียบกระทรวงมหาดไทย ว่าด้วยการจัดทำแผนพัฒนาขององค์กรปกครองส่วนท้องถิ่น พ.ศ. ๒๕๔๘ แก้ไขเพิ่มเติม (ฉบับที่ ๓) พ.ศ. ๒๕๖๑ ข้อ ๒๙ (๓) และข้อ ๓๐ (๕) องค์การบริหารส่วนตำบลเหล จึงประกาศรายงานผลการติดตามและประเมินผลแผนพัฒนาท้องถิ่น (พ.ศ. ๒๕๖๑ - ๒๕๖๕) ปีงบประมาณ พ.ศ. ๒๕๖๕ เพื่อให้ประชาชนทั่วไปได้รับทราบ ตั้งแต่บัดนี้เป็นต้นไป

ประกาศ ณ วันที่ ๒๖ ธันวาคม พ.ศ. ๒๕๖๕

(ลงชื่อ)

(นายสุชาติ พุทธิพัฒน์)

นายกองค์การบริหารส่วนตำบลเหล



## ข้อมูลรายละเอียด

การติดตามและประเมินผลแผนพัฒนาท้องถิ่น (พ.ศ. ๒๕๖๑ - ๒๕๖๕)

ประจำปีงบประมาณ พ.ศ. ๒๕๖๕

และ

การติดตามและประเมินผลแผนพัฒนาท้องถิ่นตามแนวทางการพิจารณาการ  
ติดตามและประเมินผลยุทธศาสตร์และโครงการ เพื่อความสอดคล้อง  
แผนพัฒนาท้องถิ่น (พ.ศ. ๒๕๖๑ - ๒๕๖๕) ประจำปีงบประมาณ พ.ศ. ๒๕๖๕  
ขององค์การบริหารส่วนตำบลเหล

โดย

นายสิทธิชัย เฟ็งจำรัส

ตำแหน่ง นักวิเคราะห์นโยบายและแผนปฏิบัติการ  
องค์การบริหารส่วนตำบลเหล อำเภอกะปง จังหวัดพังงา  
โทรศัพท์/โทรสาร ๐ ๗๖๔๕ ๕๗๖๖

# คำนำ

ด้วยระเบียบกระทรวงมหาดไทย ว่าด้วยการจัดทำแผนพัฒนาขององค์กรปกครองส่วนท้องถิ่น พ.ศ. ๒๕๔๘ หมวด ๖ ข้อ ๒๙ และ ข้อ ๓๐ และที่แก้ไขเพิ่มเติมถึง (ฉบับที่ ๓) พ.ศ. ๒๕๖๑ ได้กำหนดให้มีการดำเนินการติดตามและประเมินผลแผนพัฒนาท้องถิ่นขององค์กรปกครองส่วนท้องถิ่น โดยคณะกรรมการติดตามและประเมินผลแผนพัฒนาท้องถิ่น ซึ่งองค์การบริหารส่วนตำบลเหลล ได้ดำเนินการทบทวนแผนพัฒนาท้องถิ่น (พ.ศ. ๒๕๖๑ - ๒๕๖๕) ตามระเบียบกระทรวงมหาดไทย ว่าด้วยการจัดทำแผนพัฒนาขององค์กรปกครองส่วนท้องถิ่น พ.ศ. ๒๕๔๘ และที่แก้ไขเพิ่มเติมถึง (ฉบับที่ ๓) พ.ศ. ๒๕๖๑ และหนังสือกระทรวงมหาดไทย ด่วนที่สุด ที่ มท ๐๘๑๐.๓/ว ๒๙๓๑ ลงวันที่ ๑๕ พฤษภาคม ๒๕๖๒ เรื่อง ชักซ้อมแนวทางการทบทวนแผนพัฒนาท้องถิ่น (พ.ศ. ๒๕๖๑ - ๒๕๖๕) ขององค์กรปกครองส่วนท้องถิ่น และได้ประกาศใช้ไปเมื่อวันที่ ๑๔ มิถุนายน พ.ศ. ๒๕๖๒ รวมทั้งได้ดำเนินการเพิ่มเติมแผนพัฒนาท้องถิ่น (พ.ศ. ๒๕๖๑ - ๒๕๖๕) ฉบับที่ ๑ ถึง ๔ เพื่อให้เป็นไปตามระเบียบ คณะกรรมการติดตามและประเมินผลแผนพัฒนาท้องถิ่นจะต้องดำเนินการติดตามและประเมินผลแผนพัฒนาท้องถิ่นอย่างถูกต้องและมีประสิทธิภาพ ในการติดตามและประเมินผลแผนพัฒนาท้องถิ่นของคณะกรรมการในครั้งนี้ มีวัตถุประสงค์ เพื่อปรับปรุงประสิทธิภาพการจัดการและการบริหาร เพื่อการปรับปรุงแผนงาน เพื่อประเมินความเหมาะสมของการเปลี่ยนแปลงที่เกิดขึ้นกับโครงการ เพื่อระบุแนวทางที่จะปรับปรุงมาตรการที่จะนำไปใช้ให้เหมาะสมเพื่อความกระจำจัดของแผนงาน พัฒนาแผนงาน ตอบสนองความต้องการของผู้ให้การสนับสนุนทางการเงิน ทดสอบแนวความคิดริเริ่มในการแก้ไขปัญหาของท้องถิ่น เพื่อตัดสินใจที่จะขยายโครงการหรือยุติโครงการ การติดตามและประเมินผลแผนพัฒนาท้องถิ่น ประกอบไปด้วย

๑. การติดตามและประเมินผลแผนพัฒนาท้องถิ่น (พ.ศ. ๒๕๖๑-๒๕๖๕) ปีงบประมาณ พ.ศ. ๒๕๖๕ ตามระเบียบกระทรวงมหาดไทย ว่าด้วยการจัดทำแผนพัฒนาขององค์กรปกครองส่วนท้องถิ่น พ.ศ. ๒๕๔๘ หมวด ๖ ข้อ ๒๙ (๒) ดำเนินการติดตามและประเมินผลแผนพัฒนา (๓) รายงานผลและเสนอความเห็นซึ่งได้จากการติดตามและประเมินผลแผนพัฒนาท้องถิ่นต่อผู้บริหารท้องถิ่น เพื่อให้ผู้บริหารท้องถิ่นเสนอต่อสภาท้องถิ่น และคณะกรรมการพัฒนาท้องถิ่น พร้อมทั้งประกาศผลการติดตามและประเมินผลแผนพัฒนาให้ประชาชนในท้องถิ่นทราบในที่เปิดเผยภายในสิบห้าวันนับแต่วันรายงานผลและเสนอความเห็นดังกล่าว และต้องปิดประกาศไว้เป็นระยะเวลาไม่น้อยกว่าสามสิบวันโดยอย่างน้อยปีละหนึ่งครั้งภายในเดือนธันวาคมของทุกปี ซึ่งแก้ไขเพิ่มเติมโดยระเบียบกระทรวงมหาดไทย ว่าด้วยการจัดทำแผนพัฒนาขององค์กรปกครองส่วนท้องถิ่น (ฉบับที่ ๓) พ.ศ. ๒๕๖๑ ข้อ ๑๒ โดยนำข้อมูลจากระบบสารสนเทศการบริหารจัดการเพื่อการวางแผนและประเมินผลการใช้จ่ายงบประมาณขององค์กรปกครองส่วนท้องถิ่น (E-plan : Electronic Plan) มาเป็นข้อมูลในการติดตามด้วย

๒. ดำเนินการติดตามและประเมินผลแผนพัฒนาท้องถิ่นตามแนวทางการพิจารณาการติดตามและประเมินผลยุทธศาสตร์และโครงการ เพื่อความสอดคล้องแผนพัฒนาท้องถิ่น (พ.ศ.๒๕๖๑-๒๕๖๕) ประจำปีงบประมาณ พ.ศ. ๒๕๖๕ ตามระเบียบกระทรวงมหาดไทย ว่าด้วยการจัดทำแผนพัฒนาขององค์กรปกครองส่วนท้องถิ่น พ.ศ. ๒๕๔๘ และแก้ไขเพิ่มเติมถึง (ฉบับที่ ๓) พ.ศ. ๒๕๖๑ ประกอบกับหนังสือกระทรวงมหาดไทย ด่วนที่สุด ที่ มท ๐๘๑๐.๓/ว ๒๙๓๑ ลงวันที่ ๑๕ พฤษภาคม ๒๕๖๒ เรื่อง ชักซ้อมแนวทางการทบทวนแผนพัฒนาท้องถิ่น (พ.ศ. ๒๕๖๑ - ๒๕๖๕) ตามสิ่งที่สมาดด้วย ๔ เป็นแบบที่กำหนดให้คณะกรรมการติดตามและประเมินผลแผนพัฒนาท้องถิ่น ดำเนินการให้คะแนนตามเกณฑ์ที่กำหนดไว้ ซึ่งเป็นส่วนหนึ่งของการติดตามและประเมินผลแผนพัฒนา โดยดำเนินการให้แล้วเสร็จภายในหกสิบวัน นับแต่วันที่ประกาศใช้งบประมาณรายจ่าย

คณะกรรมการหวังเป็นว่ารายงานผลการติดตามและประเมินผลแผนพัฒนาท้องถิ่น (พ.ศ. ๒๕๖๑-๒๕๖๕) ปีงบประมาณ พ.ศ. ๒๕๖๕ ฉบับนี้จะสามารถเป็นประโยชน์อย่างยิ่งในการพัฒนาองค์การบริหารส่วนตำบลเหล สามารถแก้ไขปัญหาให้กับประชาชนได้ มีความเจริญก้าวหน้า มั่งคั่ง ยั่งยืน ประชาชนเกิดความพึงพอใจสูงสุด

โดยคณะกรรมการติดตามและประเมินผล  
แผนพัฒนาองค์การบริหารส่วนตำบลเหล

# สารบัญ

เรื่อง	หน้า
ส่วนที่ ๑ บทนำ	๑ - ๑๓
ส่วนที่ ๒ สภาพทั่วไปและข้อมูลพื้นฐาน	๑๔ - ๓๑
ส่วนที่ ๓ ยุทธศาสตร์การพัฒนาองค์กรปกครองส่วนท้องถิ่น	๓๒ - ๓๕
ส่วนที่ ๔ สรุปรายงานผลการติดตามและประเมินผลแผนพัฒนา ปีงบประมาณ พ.ศ. ๒๕๖๕	
๔.๑ สรุปการกำกับการจัดทำแผนพัฒนาท้องถิ่น (พ.ศ. ๒๕๖๑ - ๒๕๖๕) และเพิ่มเติม เปลี่ยนแปลง แก้ไข	๓๖
๔.๒ สรุปรายงานผลการดำเนินงาน ประจำปีงบประมาณ พ.ศ. ๒๕๖๕ และเพิ่มเติม เปลี่ยนแปลง แก้ไข	๓๗
๔.๔ สรุปผลการติดตามและประเมินผลแผนพัฒนาท้องถิ่น (พ.ศ. ๒๕๖๑ - ๒๕๖๕) และเพิ่มเติม เปลี่ยนแปลง แก้ไข ประจำปีงบประมาณ พ.ศ. ๒๕๖๕	๓๘ - ๔๔
ส่วนที่ ๕ สรุปผลการติดตามและประเมินผลแผนพัฒนาท้องถิ่นตามแนวทางการพิจารณา การติดตามและประเมินผลยุทธศาสตร์และโครงการ เพื่อความสอดคล้องแผนพัฒนาท้องถิ่น (พ.ศ. ๒๕๖๑ - ๒๕๖๕) ประจำปีงบประมาณ พ.ศ. ๒๕๖๕	๔๕ - ๕๔
ส่วนที่ ๖ ข้อมูลจากระบบสารสนเทศการบริหารจัดการเพื่อการวางแผนและประเมินผลการ ใช้จ่ายงบประมาณขององค์กรปกครองส่วนท้องถิ่น (E-plan : Electronic Plan)	๕๕ - ๕๗
ส่วนที่ ๗ ผลการประเมินความพึงพอใจ ปีงบประมาณ พ.ศ. ๒๕๖๕	๕๘ - ๖๗
ส่วนที่ ๘ ข้อเสนอแนะจากคณะกรรมการติดตามและประเมินผลแผนพัฒนา	๖๘ - ๖๙

# ส่วนที่ ๑

## บทนำ

เนื่องด้วยพระราชบัญญัติสภาพัฒนาการและองค์การบริหารส่วนตำบล พ.ศ. ๒๕๓๗ ที่แก้ไขเพิ่มเติมถึง ฉบับที่ ๗ พ.ศ. ๒๕๖๒ และพระราชบัญญัติกำหนดแผนและขั้นตอนการกระจายอำนาจให้แก่องค์กรปกครองส่วนท้องถิ่น พ.ศ. ๒๕๔๒ ได้กำหนดให้องค์กรปกครองส่วนท้องถิ่นมีบทบาทและอำนาจหน้าที่ต่างๆ เพื่อประชาชนทั้งในด้านโครงสร้างพื้นฐาน ด้านงานส่งเสริมคุณภาพชีวิต ด้านการจัดระเบียบชุมชน/สังคม และการรักษาความสงบเรียบร้อย ด้านการวางแผน การส่งเสริมการลงทุนพาณิชย์ยกรรม และการท่องเที่ยว ด้านการบริหารจัดการ การอนุรักษ์ทรัพยากรธรรมชาติและสิ่งแวดล้อม ด้านศิลปวัฒนธรรม จารีตประเพณี และภูมิปัญญาท้องถิ่น แม้ว่าองค์กรปกครองส่วนท้องถิ่นจะมีอำนาจหน้าที่ แต่องค์กรปกครองส่วนท้องถิ่นส่วนใหญ่ยังคงมีทรัพยากรจำกัด ทั้งทรัพยากรบุคคล งบประมาณ และวัสดุอุปกรณ์ เพื่อให้การดำเนินงานขององค์กรเป็นไปอย่างมีประสิทธิภาพ และประสิทธิผลมีความโปร่งใส และเกิดประโยชน์สูงสุดแก่ท้องถิ่นของตน จึงกำหนดให้องค์กรปกครองส่วนท้องถิ่น มีหน้าที่จัดทำแผนพัฒนาท้องถิ่นของตนเอง โดยให้จัดทำตามระเบียบกระทรวงมหาดไทย ว่าด้วยการจัดทำแผนพัฒนาขององค์กรปกครองส่วนท้องถิ่น พ.ศ. ๒๕๔๘ และที่แก้ไขเพิ่มเติมถึง (ฉบับที่ ๓) พ.ศ. ๒๕๖๑ ทั้งนี้ แผนพัฒนาท้องถิ่นจะต้องสอดคล้องกับแผนพัฒนาจังหวัด ยุทธศาสตร์การพัฒนาขององค์กรปกครองส่วนท้องถิ่นในเขตจังหวัด แผนพัฒนาอำเภอ แผนพัฒนาตำบล แผนพัฒนาหมู่บ้านหรือแผนชุมชน อันมีลักษณะเป็นการกำหนดรายละเอียดแผนงาน จึงต้องมีการกำหนดยุทธศาสตร์การพัฒนาขององค์กรปกครองส่วนท้องถิ่นในเขตจังหวัดขึ้น ตามกระบวนการพิจารณาจากประชาคมท้องถิ่นระดับจังหวัด ร่วมกับคณะกรรมการพัฒนาองค์การบริหารส่วนจังหวัด คณะกรรมการประสานแผนพัฒนาท้องถิ่นระดับจังหวัด ผู้แทนองค์กรปกครองส่วนท้องถิ่นในเขตจังหวัด ร่วมกันจัดทำ ทบทวน หรือเปลี่ยนแปลงยุทธศาสตร์การพัฒนาขององค์กรปกครองส่วนท้องถิ่นในเขตจังหวัด เพื่อให้การจัดทำแผนพัฒนาขององค์กรปกครองส่วนท้องถิ่นเกิดประสิทธิภาพ ประสิทธิผล โดยนำยุทธศาสตร์การพัฒนาขององค์กรปกครองส่วนท้องถิ่นในเขตจังหวัดไปใช้เป็นแนวทางในการจัดทำแผนพัฒนาท้องถิ่นของตนเองได้ต่อไป และเพื่อให้สามารถบูรณาการกับแผนพัฒนาจังหวัด แผนปฏิบัติการประจำปีของจังหวัดและตอบสนองความต้องการของประชาชนอันจะนำไปสู่การจัดทำงบประมาณ ที่มีประสิทธิภาพในท้องถิ่นได้อย่างแท้จริง เป็นเครื่องมือในการพัฒนาท้องถิ่นให้เข้มแข็ง เกิดประโยชน์สูงสุดต่อประชาชนในท้องถิ่น

ดังนั้น องค์กรปกครองส่วนท้องถิ่น จึงต้องกำหนดยุทธศาสตร์การพัฒนาขององค์กรปกครองส่วนท้องถิ่นให้สอดคล้องยุทธศาสตร์การพัฒนาขององค์กรปกครองส่วนท้องถิ่นในเขตจังหวัด เพื่อนำไปสู่การบูรณาการร่วมกัน ให้เกิดความสอดคล้องกับแผนพัฒนาจังหวัด สามารถเชื่อมโยงไปสู่แผนพัฒนากลุ่มจังหวัด แผนพัฒนาภาค แผนพัฒนาเศรษฐกิจและสังคมแห่งชาติ ฉบับที่ ๑๒ แผนยุทธศาสตร์ชาติ ๒๐ ปี ไทยแลนด์ ๔.๐ และในการจัดทำแผนพัฒนาท้องถิ่น จึงจำเป็นต้องมีการกำหนดแผนพัฒนาที่สามารถตอบสนองต่อการทำงานเพื่อพัฒนาท้องถิ่นและสามารถบ่งชี้ความสำเร็จของแผนได้ด้วยเหตุผลที่มีการวางแผนมีความสำคัญ ๕ ประการคือ

- ๑) เป็นการลดความไม่แน่นอนและปัญหาความยุ่งยากซับซ้อนที่จะเกิดขึ้นในอนาคต
- ๒) ทำให้เกิดการยอมรับแนวความคิดใหม่ๆ เข้ามาในองค์กร
- ๓) ทำให้การดำเนินการขององค์กรบรรลุเป้าหมายที่ปรารถนา
- ๔) เป็นการลดความสูญเปล่าของหน่วยงานที่ซ้ำซ้อน และ
- ๕) ทำให้เกิดความแจ่มชัดในการดำเนินงาน

ดังนั้น การวางแผนคือ ความพยายามที่เป็นระบบ (System attempt) เพื่อตัดสินใจเลือกแนวทางปฏิบัติที่ดีที่สุดสำหรับอนาคต เพื่อให้องค์การบรรลุผลที่ปรารถนา จากที่กล่าวมาข้างต้น แม้ว่าองค์กรปกครองส่วนท้องถิ่นจะมีแผนพัฒนาท้องถิ่นที่ดีเท่าไรก็ตาม แต่หากไม่สามารถบังคับซึ่งผลการดำเนินงานที่เกิดขึ้นได้ ก็ไม่สามารถที่จะบ่งบอกความสำเร็จของแผนพัฒนาท้องถิ่นได้ เพราะฉะนั้น จึงต้องมีการติดตามและประเมินผลแผนพัฒนาท้องถิ่น อันเป็นเครื่องมือที่สำคัญประการหนึ่งที่จะให้องค์กรปกครองส่วนท้องถิ่นสามารถดำเนินงานได้ตามเป้าหมายที่วางไว้ ซึ่งองค์การบริหารส่วนตำบลเทล ได้ดำเนินการทบทวนแผนพัฒนาท้องถิ่น (พ.ศ. ๒๕๖๑ - ๒๕๖๕) ตามระเบียบกระทรวงมหาดไทย ว่าด้วยการจัดทำแผนพัฒนาขององค์กรปกครองส่วนท้องถิ่น พ.ศ. ๒๕๔๘ และที่แก้ไขเพิ่มเติมถึง (ฉบับที่ ๓) พ.ศ. ๒๕๖๑ และหนังสือกระทรวงมหาดไทย ด่วนที่สุด ที่ มท ๐๘๑๐.๓/ว ๒๙๓๑ ลงวันที่ ๑๕ พฤษภาคม ๒๕๖๒ เรื่อง ชักซ้อมแนวทางการทบทวนแผนพัฒนาท้องถิ่น (พ.ศ. ๒๕๖๑ - ๒๕๖๕) ขององค์กรปกครองส่วนท้องถิ่น และได้ประกาศใช้ไปเมื่อวันที่ ๑๔ มิถุนายน พ.ศ. ๒๕๖๒ รวมทั้งได้เพิ่มเติมแผนพัฒนาท้องถิ่น (พ.ศ. ๒๕๖๑ - ๒๕๖๕) ฉบับที่ ๑ ถึงฉบับที่ ๔ เพื่อให้เป็นไปตามระเบียบ คณะกรรมการติดตามและประเมินผลแผนพัฒนาท้องถิ่นจะต้องดำเนินการติดตามและประเมินผลแผนพัฒนาท้องถิ่นอย่างถูกต้องและมีประสิทธิภาพ ประกอบไปด้วย

๑. การติดตามและประเมินผลแผนพัฒนาท้องถิ่น (พ.ศ. ๒๕๖๑ - ๒๕๖๕) ปีงบประมาณ พ.ศ. ๒๕๖๕ ตามระเบียบกระทรวงมหาดไทย ว่าด้วยการจัดทำแผนพัฒนาขององค์กรปกครองส่วนท้องถิ่น พ.ศ. ๒๕๔๘ หมวด ๖ ข้อ ๒๙ (๒) ดำเนินการติดตามและประเมินผลแผนพัฒนา (๓) รายงานผลและเสนอความเห็นซึ่งได้จากการติดตามและประเมินผลแผนพัฒนาท้องถิ่นต่อผู้บริหารท้องถิ่น เพื่อให้ผู้บริหารท้องถิ่นเสนอต่อสภาท้องถิ่น และคณะกรรมการพัฒนาท้องถิ่น พร้อมทั้งประกาศผลการติดตามและประเมินผลแผนพัฒนาให้ประชาชนในท้องถิ่นทราบในที่เปิดเผยภายในสิบห้าวันนับแต่วันรายงานผลและเสนอความเห็นดังกล่าว และต้องปิดประกาศไว้เป็นระยะเวลาไม่น้อยกว่าสามสิบวันโดยอย่างน้อยปีละหนึ่งครั้งภายในเดือนธันวาคมของทุกปี ซึ่งแก้ไขเพิ่มเติมโดยระเบียบกระทรวงมหาดไทย ว่าด้วยการจัดทำแผนพัฒนาขององค์กรปกครองส่วนท้องถิ่น (ฉบับที่ ๓) พ.ศ. ๒๕๖๑ ข้อ ๑๒ โดยนำข้อมูลจากระบบสารสนเทศการบริหารจัดการเพื่อการวางแผนและประเมินผล การใช้จ่ายงบประมาณขององค์กรปกครองส่วนท้องถิ่น (E-plan : Electronic Plan) มาเป็นข้อมูลในการติดตามด้วย

๒. ดำเนินการติดตามและประเมินผลแผนพัฒนาท้องถิ่นตามแนวทางการพิจารณาการติดตามและประเมินผลยุทธศาสตร์และโครงการ เพื่อความสอดคล้องแผนพัฒนาท้องถิ่น (พ.ศ.๒๕๖๑-๒๕๖๕) ประจำปีงบประมาณ พ.ศ. ๒๕๖๕ ตามระเบียบกระทรวงมหาดไทย ว่าด้วยการจัดทำแผนพัฒนาขององค์กรปกครองส่วนท้องถิ่น พ.ศ. ๒๕๔๘ และแก้ไขเพิ่มเติมถึง (ฉบับที่ ๓) พ.ศ. ๒๕๖๑ ประกอบกับหนังสือกระทรวงมหาดไทย ด่วนที่สุด ที่ มท ๐๘๑๐.๓/ว ๒๙๓๑ ลงวันที่ ๑๕ พฤษภาคม ๒๕๖๒ เรื่อง ชักซ้อมแนวทางการทบทวนแผนพัฒนาท้องถิ่น (พ.ศ. ๒๕๖๑ - ๒๕๖๕) ตามสิ่งที่สมาดด้วย ๔ เป็นแบบที่กำหนดให้คณะกรรมการติดตามและประเมินผลแผนพัฒนาท้องถิ่น ดำเนินการให้คะแนนตามเกณฑ์ที่กำหนดไว้ ซึ่งเป็นส่วนหนึ่งของการติดตามและประเมินผลแผนพัฒนา โดยดำเนินการให้แล้วเสร็จภายในหกสิบวัน นับแต่วันที่ประกาศใช้งบประมาณรายจ่าย



## ๑. ความหมายของการติดตามและประเมินผลแผนพัฒนา

“ระบบติดตาม” เป็นเครื่องมือสำคัญที่ช่วยในการปรับปรุงประสิทธิภาพในการดำเนินงาน รวมถึง “ระบบประเมินผล” ที่คอยเป็นตัวบ่งชี้ว่า ผลจากการดำเนินงานเป็นไปตามหรือบรรลุตามเป้าหมายหรือไม่อย่างไร เพื่อนำข้อมูลดังกล่าวมาใช้ในการปรับปรุง แก้ไข ขยายขอบเขต หรือแม้แต่ยุติการดำเนินงาน

การติดตามและการประเมินผลถือได้ว่าเป็นเครื่องมือที่จำเป็นในการปรับปรุงประสิทธิภาพของโครงการที่ดำเนินการอยู่โดยที่ “การติดตาม” (monitoring) หมายถึง กิจกรรมภายในโครงการซึ่งถูกออกแบบมา เพื่อให้ข้อมูลป้อนกลับ (feedback) เกี่ยวกับการดำเนินงานโครงการ ปัญหาที่กำลังเผชิญอยู่และประสิทธิภาพของวิธีการดำเนินงาน หากไม่มีระบบติดตามของโครงการแล้ว ย่อมส่งผลให้เกิดความล่าช้า ในการดำเนินงานให้ลุล่วง ค่าใช้จ่ายโครงการสูงเกินกว่าที่กำหนดไว้ กลุ่มเป้าหมายหลักของโครงการไม่ได้รับประโยชน์หรือได้รับน้อยกว่าที่ควรจะเป็น เกิดปัญหาในการควบคุมคุณภาพของการดำเนินงานเสียเวลาในการตรวจสอบความขัดแย้งในการปฏิบัติงานภายในหน่วยงานหรือระหว่างหน่วยงานกับกลุ่มเป้าหมายที่ได้รับประโยชน์จากโครงการในทางตรงกันข้าม หากโครงการมีระบบติดตามที่ดีแล้ว จะก่อให้เกิดประสิทธิภาพในการใช้ต้นทุน (cost-effective) ดำเนินงานด้านต่างๆ เป็นการให้ข้อมูลป้อนกลับเกี่ยวกับการบรรลุเป้าหมายของโครงการต่างๆ การระบุปัญหาที่เกิดขึ้นในโครงการและการเสนอทางแก้ปัญหา การติดตามดูความสามารถในการเข้าถึงโครงการของกลุ่มเป้าหมาย การติดตามดูประสิทธิภาพในการดำเนินงานของส่วนต่างๆ ในโครงการ และการเสนอวิธีการปรับปรุงการดำเนินงาน โดยส่วนใหญ่แล้วผู้บริหารโครงการมักจะไม่ได้ให้ความสำคัญกับการวางระบบติดตามโครงการ เนื่องจากว่าเป็นสิ่งที่ต้องใช้เทคนิคเชิงวิชาการค่อนข้างสูง จึงปล่อยให้เป็นที่ของหน่วยงานระดับสูงกว่าเป็นผู้ดำเนินการ นอกจากนี้ยังเสียค่าใช้จ่ายสูง และก่อให้เกิดความยุ่งยากซับซ้อนในทางปฏิบัติ อย่างไรก็ตามในความเป็นจริงแล้วขึ้นอยู่กับความจำเป็นและทรัพยากรที่มีอยู่ในแต่ละโครงการ เพราะฉะนั้นจะเห็นได้ว่าการวางระบบติดตามไม่จำเป็นที่จะต้องแบกรับภาระต้นทุนที่สูงหรือมีความซับซ้อนแต่อย่างใด บางโครงการมีระบบติดตามที่อาศัยพนักงานชั่วคราว (part-time) เพียงคนเดียว โดยมีหน้าที่จัดทำรายงานการติดตามประจำไตรมาส หรือในบางโครงการอาศัยพนักงานเต็มเวลา (full-time) เพียงจำนวนหนึ่งที่มีความเชี่ยวชาญในการทำการศึกษาดูการติดตามเพื่อจะเลือกใช้วิธีติดตามที่ก่อให้เกิดประสิทธิภาพในการใช้ต้นทุนสูงสุดในส่วนของ “การประเมินผล” นั้น เป็นสิ่งหนึ่งที่เป็นจำเป็นสำหรับการดำเนินการเช่นเดียวกับการติดตาม เพราะผลที่ได้จากการประเมินจะใช้ในการปรับปรุง แก้ไข การขยายขอบเขต หรือการยุติการดำเนินการซึ่งขึ้นอยู่กับวัตถุประสงค์ของการประเมิน การประเมินผลแผนงานจึงเป็นสิ่งที่ต้องบ่งชี้ว่าแผนงานที่กำหนดไว้ได้มีการปฏิบัติหรือไม่ อย่างไร อันเป็นตัวชี้วัดว่าแผนหรือโครงการที่ได้ดำเนินการไปแล้วนั้นให้ผลเป็นอย่างไร นำไปสู่ความสำเร็จตามแผนงานที่กำหนดไว้หรือไม่ อีกทั้งการติดตามและประเมินผลยังเป็นการตรวจสอบดูว่ามีความสอดคล้องกับการใช้ทรัพยากร (งบประมาณ) เพียงใด ซึ่งผลที่ได้จากการติดตามและประเมินผลถือเป็นข้อมูลย้อนกลับ (feedback) ที่สามารถนำไปในการปรับปรุงและการตัดสินใจต่อไป นอกจากนี้การประเมินผลยังถือเป็นกระบวนการตัดสินใจคุณค่าและการตัดสินใจอย่างมีหลักเกณฑ์โดยใช้ข้อมูลที่เก็บรวบรวม

ดังนั้น การติดตามและประเมินผลจึงเป็นกลไกในการตรวจสอบการทำงานขององค์กรปกครองส่วนท้องถิ่นเพื่อให้เกิดความโปร่งใส เป็นเข็มทิศที่จะชี้ได้ว่าการพัฒนาท้องถิ่นจะไปทิศทางใดจะดำเนินการต่อหรือยุติโครงการต่างๆ เป็นกลไกของการขับเคลื่อนเสริมสร้างระบอบประชาธิปไตยในท้องถิ่น เพราะว่าการดำเนินการใดๆ ของหน่วยงานหรือองค์กรปกครองส่วนท้องถิ่นเมื่อมีการประเมินผลในสิ่งที่วางแผนไว้แล้วและที่ได้จัดทำเป็นงบประมาณรายจ่ายได้รับการตรวจติดตามโดยคณะกรรมการที่ถูกจัดตั้งขึ้นก็ตามหรือจากการติดตามการประเมินผลโดยหน่วยงานภาครัฐ ภาคเอกชน ภาคประชาสังคม สมาชิกสภาท้องถิ่น ประชาชนในท้องถิ่นล้วน

เป็นกระบวนการมีส่วนร่วมเพื่อให้เกิดความโปร่งใส เป็นกระบวนการที่บอกถึงการบรรลุเป้าหมายขององค์กรปกครองส่วนท้องถิ่น ซึ่งอาจจะเป็นผลผลิต การบริการหรือความพึงพอใจซึ่งเกิดจากกระบวนการวางแผน

การวางแผนพัฒนาท้องถิ่น เป็นการประเมินประสิทธิภาพประสิทธิผลของการดำเนินโครงการ กิจกรรม ซึ่งเป็นการประเมินทั้งแผนงาน นโยบายขององค์กรและประเมินผลการปฏิบัติงานของบุคคลในองค์กรว่าแผนยุทธศาสตร์และแนวทางที่ถูกกำหนดไว้ในรูปแบบของแผนนั้นดำเนินการบรรลุวัตถุประสงค์จริงหรือไม่ สนองต่อความต้องการของประชาชนหรือผู้ที่มีส่วนได้เสียทุกฝ่ายหรือไม่ การติดตามและประเมินผลนี้ไม่ใช่การตรวจสอบเพื่อการจับผิด แต่เป็นเครื่องมือทดสอบผลการทำงานเพื่อให้ทราบว่าผลที่เกิดขึ้นถูกต้องและเป็นไปตามวัตถุประสงค์มากน้อยเพียงไร เป็นการติดตามและประเมินผลยุทธศาสตร์การพัฒนา แผนพัฒนาท้องถิ่น ว่า เป็นไปตามความต้องการของประชาชนในท้องถิ่นหรือไม่ นโยบายสาธารณะที่กำหนดไว้ในรูปของการวางแผนแบบมีส่วนร่วมของประชาชนหรือการประชาคมท้องถิ่นได้ดำเนินการตามเป้าหมายที่กำหนดไว้หรือไม่ ระยะเวลาในการดำเนินการสอดคล้องกับงบประมาณและสภาพพื้นที่ของท้องถิ่นหรือไม่ การติดตามและประเมินผลเป็นการวัดระดับความสำเร็จหรือล้มเหลวของยุทธศาสตร์การพัฒนา แผนพัฒนาท้องถิ่น ซึ่งครอบคลุมถึงสิ่งแวดล้อมของนโยบาย (environments or contexts) การประเมินปัจจัยนำเข้าหรือทรัพยากรที่ใช้โครงการ (input) การติดตามและประเมินผลกระบวนการนำนโยบายไปปฏิบัติ (implementation process) การประเมินผลิตนโยบาย (policy outputs) การประเมินผลลัพธ์นโยบาย (policy outcomes) และการประเมินผลกระทบนโยบาย (policy impacts) สิ่งที่จะได้รับหรือสนองตอบกลับ จากการติดตามและประเมินผลก็คือจะช่วยให้ผู้บริหารท้องถิ่นนำไปเป็นเครื่องมือในการปรับปรุงนโยบาย ยุทธศาสตร์การพัฒนา แผนพัฒนาท้องถิ่น และการเปลี่ยนแปลงของพื้นที่และนโยบายของรัฐบาลหรืออาจใช้เป็นเครื่องมือในการเลือกที่จะกระทำหรือไม่กระทำหรือยกเลิกโครงการในกรณีที่ไม่เกิดความคุ้มค่า ต่อประชาชนหรือประชาชนไม่พึงพอใจ ซึ่งการติดตามและประเมินผลนี้มีทั้งในรูปของคณะกรรมการติดตามและประเมินผลแผน สมาชิกสภาท้องถิ่น ประชาชนในพื้นที่ องค์กรภาคประชาสังคมหรือองค์กรทางสังคม องค์กรเอกชน หน่วยงานราชการที่มีหน้าที่กำกับดูแลหน่วยงานราชการอื่นๆ และที่สำคัญที่สุดคือผู้รับผิดชอบโครงการโดยตรง

ความสำคัญของการติดตามและประเมินผลแผนเป็นเครื่องมือสำคัญในการทดสอบการดำเนินงานตามภารกิจขององค์กรปกครองส่วนท้องถิ่นว่าดำเนินการได้ตามเป้าหมายที่กำหนดไว้หรือไม่ ทำให้ทราบและกำหนดทิศทางการพัฒนาได้อย่างเป็นรูปธรรม และเกิดความชัดเจนที่ทำให้ทราบถึงจุดแข็ง (strengths) จุดอ่อน (weaknesses) โอกาส (opportunities) ปัญหาหรืออุปสรรค (threats) ของแผนพัฒนา โครงการ กิจกรรม ต่างๆ ซึ่งอาจเกิดจากองค์กร บุคลากร สภาพพื้นที่และผู้มีส่วนเกี่ยวข้องเพื่อนำไปสู่การปรับปรุงแผนงานให้เกิดความสอดคล้องกับสภาพแวดล้อมในสังคมภายใต้ความต้องการและความพึงพอใจของประชาชนและนำไปสู่การวางแผนการพัฒนาในปีต่อๆ ไป เพื่อให้เกิดผลสัมฤทธิ์เชิงคุณค่าในกิจการสาธารณะมากที่สุดและเมื่อพบจุดแข็ง ก็ต้องเร่งรีบดำเนินการและจะต้องมีความสุขรอบคอบในการดำเนินการ ขยายโครงการ งานต่างๆ ที่เป็นจุดแข็ง และพึงรอโอกาสในการเสริมสร้างให้เกิดจุดแข็งนี้ และเมื่อพบจุดแข็ง ก็ต้องเร่งรีบดำเนินการและจะต้องตั้งรับให้มั่นรอโอกาสที่จะดำเนินการและตั้งมั่นอย่างสุขุมรอบคอบพยายามลดถอยสิ่งที่เป็นปัญหาและอุปสรรคลงไป เมื่อพบจุดอ่อนต้องหยุดและลดถอยปัญหาลงให้ได้ ดำเนินการปรับปรุงให้ดีขึ้น ตั้งรับให้มั่นเพื่อรอโอกาสและสุดท้ายเมื่อมีโอกาสก็จะต้องใช้พันธมิตรให้เกิดประโยชน์เพื่อดำเนินการขยายแผนงาน โครงการ งานต่างๆ พร้อมการปรับปรุงและเร่งรีบดำเนินการสิ่งเหล่านี้จะถูกค้นพบเพื่อให้เกิดการพัฒนาท้องถิ่น โดยการติดตามและประเมินผลซึ่งส่งผลให้เกิดกระบวนการพัฒนาท้องถิ่นอย่างเข้มแข็งและมีความยั่งยืน เป็นไปตามเป้าประสงค์ที่ตั้งไว้ได้อย่างดี

### ๓. วัตถุประสงค์ของการติดตามและประเมินผลแผนพัฒนา

- ๑) เพื่อปรับปรุงประสิทธิภาพการจัดการและการบริหาร
- ๒) เพื่อการปรับปรุงแผนงาน
- ๓) เพื่อประเมินความเหมาะสมของการเปลี่ยนแปลงที่เกิดขึ้นกับโครงการ
- ๔) เพื่อระบุแนวทางที่จะปรับปรุงมาตรการที่จะนำไปใช้ให้เหมาะสม
- ๕) เพื่อความกระจ่างชัดของแผนงาน
- ๖) เพื่อการพัฒนาแผนงาน
- ๗) เพื่อตอบสนองความต้องการของผู้ให้การสนับสนุนทางการเงิน
- ๘) เพื่อทดสอบแนวความคิดริเริ่มในการแก้ไขปัญหาของท้องถิ่น
- ๙) เพื่อการตัดสินใจที่จะขยายโครงการหรือยุติโครงการ

### ๔. ขั้นตอนการติดตามและประเมินผลแผนพัฒนา

#### ขั้นตอนที่ ๑

แต่งตั้งคณะกรรมการติดตามและประเมินผลแผนพัฒนาท้องถิ่น ตามระเบียบกระทรวงมหาดไทย ว่าด้วยการจัดทำแผนพัฒนาขององค์กรปกครองส่วนท้องถิ่น พ.ศ. ๒๕๔๘ ข้อ ๒๘ ดังนี้

ให้ผู้บริหารท้องถิ่นแต่งตั้งคณะกรรมการติดตามและประเมินผลแผนพัฒนาท้องถิ่น ประกอบด้วย

- ๑) สมาชิกสภาท้องถิ่นที่สภาท้องถิ่นคัดเลือกจำนวนสามคน
- ๒) ผู้แทนประชาคมท้องถิ่นที่ประชาคมท้องถิ่นคัดเลือกจำนวนสองคน
- ๓) ผู้แทนหน่วยงานที่เกี่ยวข้องที่ผู้บริหารท้องถิ่นคัดเลือกจำนวนสองคน
- ๔) หัวหน้าส่วนการบริหารที่คัดเลือกกันเองจำนวนสองคน
- ๕) ผู้ทรงคุณวุฒิที่ผู้บริหารท้องถิ่นคัดเลือกจำนวนสองคน

โดยให้คณะกรรมการเลือกกรรมการหนึ่งคนทำหน้าที่ประธานคณะกรรมการและกรรมการอีกหนึ่งคนทำหน้าที่เลขานุการของคณะกรรมการ

ให้กรรมการตาม (๑) (๒) (๓) (๔) และ (๕) แห่งระเบียบกระทรวงมหาดไทย ว่าด้วยการจัดทำแผนพัฒนาขององค์กรปกครองส่วนท้องถิ่น พ.ศ. ๒๕๔๘ หมวด ๖ ข้อ ๒๘ มีวาระอยู่ในตำแหน่งคราวละสี่ปี และอาจได้รับการคัดเลือกอีกได้ (แก้ไขเพิ่มเติมโดยระเบียบกระทรวงมหาดไทย ว่าด้วยการจัดทำแผนพัฒนาขององค์กรปกครองส่วนท้องถิ่น (ฉบับที่ ๓) พ.ศ. ๒๕๖๑ ข้อ ๑๑ วรรค ๒ ทั้งนี้ องค์การบริหารส่วนตำบลเหล ได้แต่งตั้งคณะกรรมการติดตามและประเมินผลแผนพัฒนาองค์การบริหารส่วนตำบลเหล ตามระเบียบดังกล่าวเป็นที่เรียบร้อยแล้ว ตามคำสั่งที่ ๓๗๗/๒๕๖๔ ลงวันที่ ๓๐ ธันวาคม พ.ศ. ๒๕๖๔ มีผลนับตั้งแต่วันที่ ๓๐ ธันวาคม พ.ศ. ๒๕๖๔ เป็นต้นไป

#### ขั้นตอนที่ ๒

คณะกรรมการติดตามและประเมินผลแผนพัฒนาท้องถิ่น กำหนดแนวทาง วิธีการในการติดตามและประเมินผลแผนพัฒนา ตามระเบียบกระทรวงมหาดไทย ว่าด้วยการจัดทำแผนพัฒนาขององค์กรปกครองส่วนท้องถิ่น พ.ศ. ๒๕๔๘ ข้อ ๒๙ (๑)

ขั้นตอนที่ ๓

คณะกรรมการติดตามและประเมินผลแผนพัฒนาท้องถิ่น ดำเนินการติดตามและประเมินผลแผนพัฒนา ตามระเบียบกระทรวงมหาดไทย ว่าด้วยการจัดทำแผนพัฒนาขององค์กรปกครองส่วนท้องถิ่น พ.ศ. ๒๕๔๘ ข้อ ๒๙ (๒)

ขั้นตอนที่ ๔

คณะกรรมการติดตามและประเมินผลแผนพัฒนาท้องถิ่น รายงานผลและเสนอความเห็นซึ่งได้จากการติดตามและประเมินผลแผนพัฒนาท้องถิ่นต่อผู้บริหารท้องถิ่น เพื่อให้ผู้บริหารท้องถิ่นเสนอต่อสภาท้องถิ่น และคณะกรรมการพัฒนาท้องถิ่น พร้อมทั้งประกาศผลการติดตามและประเมินผลแผนพัฒนาให้ประชาชนในท้องถิ่นทราบในที่เปิดเผยภายในสิบห้าวันนับแต่วันรายงานผลและเสนอความเห็นดังกล่าว และต้องปิดประกาศไว้เป็นระยะเวลาไม่น้อยกว่าสามสิบวันโดยอย่างน้อยปีละหนึ่งครั้งภายในเดือนธันวาคมของทุกปี ตามระเบียบกระทรวงมหาดไทย ว่าด้วยการจัดทำแผนพัฒนาขององค์กรปกครองส่วนท้องถิ่น พ.ศ. ๒๕๔๘ ข้อ ๒๙ (๓) ที่แก้ไขเพิ่มเติมโดยระเบียบกระทรวงมหาดไทย ว่าด้วยการจัดทำแผนพัฒนาขององค์กรปกครองส่วนท้องถิ่น (ฉบับที่ ๓) พ.ศ. ๒๕๖๑ ข้อ ๑๒

ขั้นตอนที่ ๕

ผู้บริหารท้องถิ่นเสนอผลการติดตามและประเมินผลต่อสภาท้องถิ่น และคณะกรรมการพัฒนาท้องถิ่น พร้อมกันประกาศผลการติดตามและประเมินผลแผนพัฒนาให้ประชาชนในท้องถิ่นทราบในที่เปิดเผยภายในสิบห้าวันนับแต่วันที่ผู้บริหารท้องถิ่นเสนอผลการติดตามและประเมินผลดังกล่าวและต้องปิดประกาศโดยเปิดเผยไม่น้อยกว่าสามสิบวัน โดยอย่างน้อยปีละครั้งภายในเดือนธันวาคมของทุกปี ตามระเบียบกระทรวงมหาดไทย ว่าด้วยการจัดทำแผนพัฒนาขององค์กรปกครองส่วนท้องถิ่น พ.ศ. ๒๕๔๘ ข้อ ๓๐ (๕) ที่แก้ไขเพิ่มเติมโดยระเบียบกระทรวงมหาดไทย ว่าด้วยการจัดทำแผนพัฒนาขององค์กรปกครองส่วนท้องถิ่น (ฉบับที่ ๓) พ.ศ. ๒๕๖๑ ข้อ ๑๓

**ผังขั้นตอนการดำเนินการติดตามและประเมินผลแผนพัฒนา**

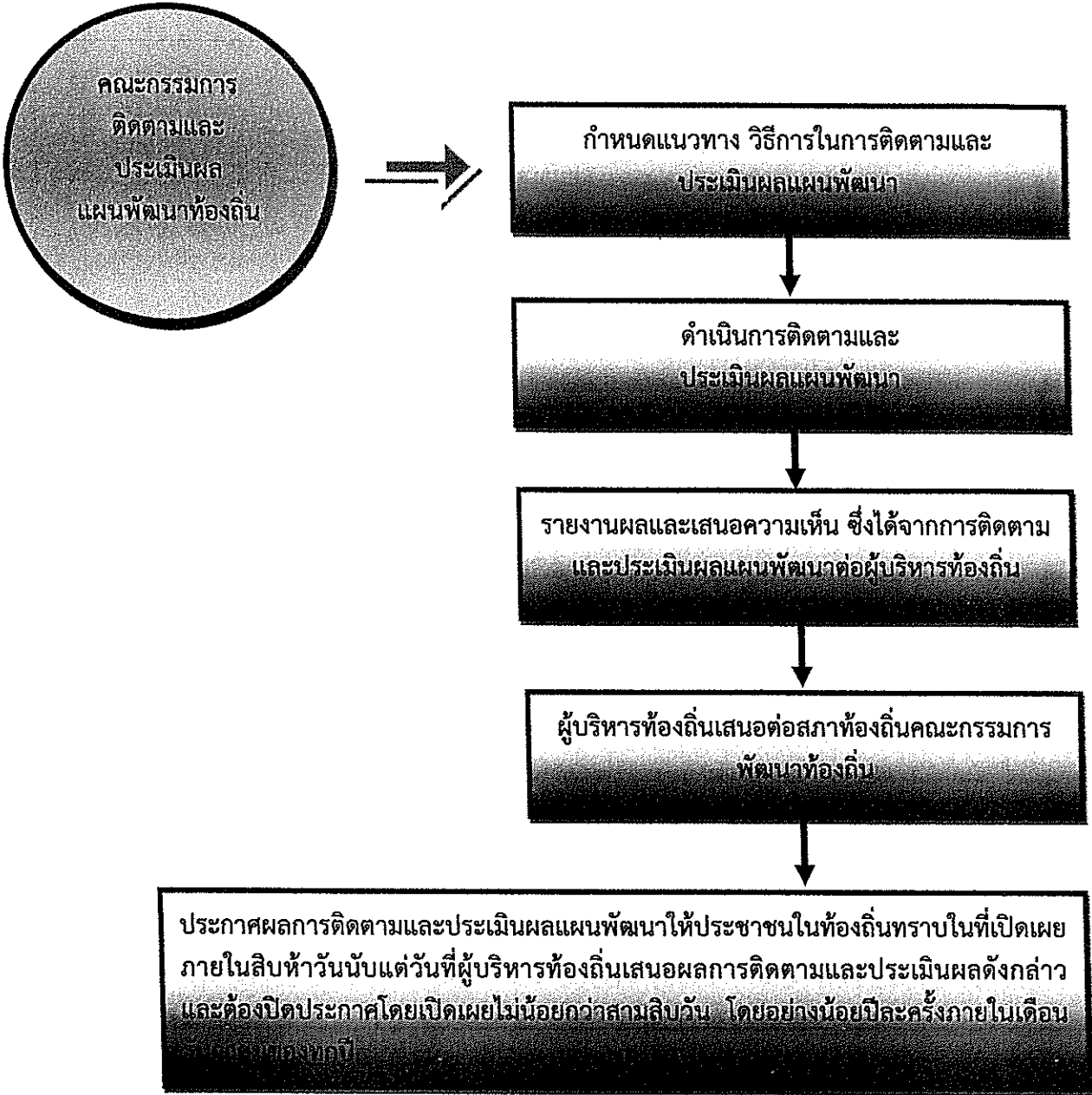

## ๕. กรอบและแนวทางในการติดตามและประเมินผลแผนพัฒนา

คณะกรรมการติดตามและประเมินผลแผนพัฒนา ได้กำหนดกรอบและแนวทางในการติดตามและประเมินผลแผนพัฒนาขององค์การบริหารส่วนตำบลเทล ตามระเบียบกระทรวงมหาดไทย ว่าด้วยการจัดทำแผนพัฒนาขององค์กรปกครองส่วนท้องถิ่น พ.ศ. ๒๕๔๘ และที่แก้ไขเพิ่มเติมถึง (ฉบับที่ ๓) พ.ศ. ๒๕๖๑ หนังสือกระทรวงมหาดไทย หนังสือกระทรวงมหาดไทย ส่วนที่ ๓๓๑๐.๓/ว ๒๕๓๑ ลงวันที่ ๑๕ พฤษภาคม ๒๕๖๒ เรื่อง ชักซ้อมแนวทางการทบทวนแผนพัฒนาท้องถิ่น (พ.ศ. ๒๕๖๑ – ๒๕๖๕) ขององค์การบริหารส่วนท้องถิ่น ข้อ ๗ และคู่มือการติดตามและประเมินผลการจัดทำและแปลงแผนไปสู่การปฏิบัติขององค์กรปกครองส่วนท้องถิ่น (โดยกรมส่งเสริมการปกครองท้องถิ่นร่วมกับมหาวิทยาลัยธรรมศาสตร์) ดังนี้

๕.๑ กรอบเวลา (time & timeframe) ความสอดคล้อง (relevance) ความพอเพียง (adequacy) ความก้าวหน้า (progress) ประสิทธิภาพ (efficiency) ประสิทธิผล (effectiveness) ผลลัพธ์และผลผลิต (outcome and output) การประเมินผลกระบวนการประเมินผลกระบวนการ (process evaluation) มีรายละเอียดดังนี้

### (๑) กรอบเวลา (time & timeframe)

การดำเนินโครงการเป็นไปตามห้วงเวลาที่กำหนดเอาไว้ในแผนการดำเนินงานหรือไม่ และเป็นห้วงเวลาที่ดำเนินการเหมาะสมต่อถูกต้องหรือไม่ มีความล่าช้าเกิดขึ้นหรือไม่

### (๒) ความสอดคล้อง (relevance)

มีความสอดคล้องกับแผนพัฒนาเศรษฐกิจและสังคมแห่งชาติ แผนการบริหารราชการแผ่นดิน ยุทธศาสตร์ประเทศ ค่านิยมหลักของคนไทย นโยบายของรัฐบาล ยุทธศาสตร์และนโยบายของคณะรักษาความสงบแห่งชาติ (คสช.) ยุทธศาสตร์การพัฒนากลุ่มจังหวัด ยุทธศาสตร์การพัฒนาจังหวัด ยุทธศาสตร์การพัฒนาองค์กรปกครองส่วนท้องถิ่นในเขตจังหวัด แผนพัฒนาอำเภอ แผนพัฒนาตำบล แผนชุมชน วิสัยทัศน์ พันธกิจ จุดมุ่งหมายเพื่อการพัฒนา แนวทางการพัฒนา นโยบายผู้บริหาร รวมทั้งปัญหา ความต้องการของประชาคมและชุมชน

### (๓) ความพอเพียง (adequacy)

การบรรจุโครงการในแผนพัฒนาเป็นโครงการที่มีความจำเป็นต่อประชาชนในชุมชน สามารถแก้ไขปัญหาที่เกิดขึ้นได้ในชุมชน และสามารถดำเนินการได้ตามอำนาจหน้าที่ของท้องถิ่น โดยคำนึงถึงงบประมาณของท้องถิ่น

### (๔) ความก้าวหน้า (Progress)

พิจารณาถึงความก้าวหน้าในอนาคตของท้องถิ่น โดยพิจารณา

#### ๑) ด้านโครงสร้างพื้นฐาน

มีโครงสร้างพื้นฐานที่ดี มีถนนในการสัญจรไปมาได้สะดวก ปลอดภัย ประชาชนมีน้ำใช้ในการอุปโภค-บริโภคทุกครัวเรือน ประชาชนมีไฟฟ้าใช้ครบทุกครัวเรือน และมีไฟฟ้าสาธารณะครบทุกจุด มีแหล่งน้ำในการเกษตรพอเพียง

#### ๒) ด้านงานส่งเสริมคุณภาพชีวิต

เด็กได้รับการศึกษาบนพื้นฐานทุกคน ผู้สูงอายุ ผู้พิการ ผู้ป่วยเอดส์ ผู้ด้อยโอกาสได้รับการดูแลอย่างทั่วถึงกลุ่มอาชีพมีความแข็งแรง โรครัดต่อ โรคระบาด โรคอุบัติใหม่ลดลง สภาพความเป็นอยู่ดีขึ้น มีที่อยู่อาศัยที่มีสภาพมั่นคงแข็งแรง ประชาชนมีสุขภาพร่างกายแข็งแรง

๓) ด้านการจัดระเบียบชุมชนและการรักษาความสงบเรียบร้อย

ประชาชนได้รับความปลอดภัยในชีวิตและทรัพย์สิน ชุมชนปลอดภัย เสพติด ปลอดภัย การพนัน อบายมุข การทะเลาะวิวาท

๔) ด้านเศรษฐกิจ พาณิชยกรรมและการท่องเที่ยว

มีการขยายตัวทางเศรษฐกิจ การพาณิชยกรรมเพิ่มมากขึ้น มีการท่องเที่ยวในท้องถิ่นเพิ่มมากขึ้น ประชาชนมีรายได้เพิ่มขึ้นและเพียงพอในการดำรงชีวิต

๕) ด้านทรัพยากรธรรมชาติและสิ่งแวดล้อม

ทรัพยากรธรรมชาติไม่ถูกทำลาย สภาพแวดล้อมในชุมชนดีขึ้น ปราศจากมลภาวะที่เป็นพิษ ขยะในชุมชนลดลงและถูกกำจัดอย่างเหมาะสม ปริมาณน้ำเสียลดลง การระบายน้ำดีขึ้น

๖) ด้านศิลปะ วัฒนธรรม จารีตประเพณีและภูมิปัญญาท้องถิ่น

ศิลปะ วัฒนธรรม จารีตประเพณีและภูมิปัญญาท้องถิ่นท้องถิ่นยังคงอยู่และได้รับการส่งเสริมอนุรักษ์สู่คนรุ่นต่อไป ประชาชน เด็กและเยาวชนในท้องถิ่นมีจิตสำนึก เกิดความตระหนัก และเข้ามามีส่วนร่วมในการอนุรักษ์ พื้นฟู และสืบสานภูมิปัญญาและคุณค่าความหลากหลายทางวัฒนธรรม ทั้งที่เป็นชีวิต ค่านิยมที่ดีงาม และความเป็นไทย รวมทั้งได้เรียนรู้ความสำคัญ รู้จักวิถีชีวิต รู้ถึงคุณค่าของประวัติศาสตร์ในท้องถิ่น ความเป็นมาและวัฒนธรรมประเพณีของท้องถิ่น อันจะสร้างความภูมิใจและจิตสำนึกในการรักษาวัฒนธรรมประเพณีของท้องถิ่นสืบไป

(๕) ประสิทธิภาพ (efficiency)

ติดตามและประเมินโครงการที่ดำเนินการว่าสามารถดำเนินการได้บรรลุวัตถุประสงค์หรือไม่ มีผลกระทบเกิดขึ้นหรือไม่ ผู้เข้าร่วมโครงการมีความพึงพอใจหรือไม่ การดำเนินโครงการสามารถแก้ไขปัญหาของชุมชนได้หรือไม่ งบประมาณถูกใช้ไปอย่างประหยัดและคุ้มค่า ทรัพย์สินของ เช่น วัสดุ อุปกรณ์ ครุภัณฑ์ ถูกใช้ไปอย่างคุ้มค่า มีการบำรุงรักษาและซ่อมแซม มีการปรับปรุงหรือไม่

(๖) ประสิทธิภาพ (effectiveness)

ประชาชนมีความพึงพอใจมากน้อยเพียงใด ปัญหาของชุมชนประชาชนได้รับการแก้ไขหรือไม่ มีผลกระทบต่อประชาชนในชุมชนหรือไม่

(๗) ผลลัพธ์และผลผลิต (outcome and output)

ประชาชน ชุมชน ได้รับอะไรจากการดำเนินโครงการของเทศบาล ซึ่งส่งผลไปถึงการพัฒนาจังหวัด ภูมิภาคและระดับประเทศ

(๘) การประเมินผลกระทบการประเมินผลกระบวนการ (process evaluation)

เป็นการประเมินถึงผลกระทบต่อชุมชนและสังคมและหน่วยงานที่เกี่ยวข้อง โดยพิจารณาถึงผลกระทบต่อสุขภาพของประชาชน สังคม สภาพแวดล้อม สิ่งแวดล้อม ธรรมชาติ เศรษฐกิจ ว่ามีผลกระทบเกิดขึ้นอย่างไร สาเหตุจากอะไร ประเมินผลกระบวนการดำเนินงานโครงการ กระบวนการเหมาะสม ถูกต้องหรือไม่

๕.๒ การวิเคราะห์สภาพแวดล้อมของท้องถิ่น

คณะกรรมการติดตามและประเมินผลแผนพัฒนา ดำเนินการวิเคราะห์สภาพแวดล้อมท้องถิ่น ในระดับชุมชนและทั้งในเขตองค์กรปกครองส่วนท้องถิ่น และรวมทั้งตำบล อำเภอ เนื่องจากในเขตเทศบาลนั้นมีหมู่บ้านที่บางส่วนหรือและส่วนใหญ่อยู่ในเขตเทศบาลและเขต อปท.ข้างเคียง ซึ่งมีปฏิสัมพันธ์ซึ่งกันและกันกับสภาพแวดล้อมภายใต้สังคมที่เป็นทั้งระบบเปิดมากกว่าระบบปิดในปัจจุบัน โดยการวิเคราะห์สภาพแวดล้อมเป็นการวิเคราะห์สภาพแวดล้อมทั้งภายนอกและภายใน ดังนี้

### (๑) การวิเคราะห์สภาพแวดล้อมภายนอก

คณะกรรมการติดตามและประเมินผลแผนพัฒนา ดำเนินการวิเคราะห์สภาพแวดล้อมภายนอก เป็นการตรวจสอบ ประเมินและกรองปัจจัยหรือข้อมูลจากสภาพแวดล้อมที่มีผลกระทบต่อท้องถิ่น เช่น สภาพเศรษฐกิจ เทคโนโลยี การเมือง กฎหมาย สังคม สิ่งแวดล้อม วิเคราะห์เพื่อให้เกิดการบูรณาการ (integration) ร่วมกันกับองค์กรปกครองส่วนท้องถิ่น หน่วยงานราชการหรือรัฐวิสาหกิจ การวิเคราะห์สภาพภายนอกนี้ เป็นการระบุถึงโอกาสและอุปสรรคที่จะต้องดำเนินการและแก้ไขปัญหาที่เกิดขึ้น

### (๒) การวิเคราะห์สภาพแวดล้อมภายใน

เป็นการตรวจสอบ ประเมินและกรองปัจจัยหรือข้อมูลจากสภาพแวดล้อมในท้องถิ่น ปัจจัยใดเป็นจุดแข็งหรือจุดอ่อนที่องค์กรปกครองส่วนท้องถิ่นจะแสวงหาโอกาสพัฒนาและหลีกเลี่ยงอุปสรรคที่อาจเกิดขึ้นได้ ซึ่งการติดตามและประเมินผลโดยกำหนดให้มีการวิเคราะห์สภาพแวดล้อมภายใน สามารถทำได้หลายแนวทาง เช่น การวิเคราะห์ห่วงโซ่แห่งคุณค่าภายในท้องถิ่น (value-chain analysis) การวิเคราะห์ปัจจัยภายในตามสายงาน (scanning functional resources) เป็นการวิเคราะห์ ตรวจสอบ ติดตามองค์กรปกครองส่วนท้องถิ่นเพื่อวิเคราะห์ถึงจุดแข็งและจุดอ่อน

#### ๕.๓ การติดตามประเมินผลแผนพัฒนา

➤ ติดตามและประเมินผลแผนพัฒนาท้องถิ่น (พ.ศ. ๒๕๖๑ - ๒๕๖๕) ปีงบประมาณ พ.ศ. ๒๕๖๕ รวมทั้งที่เพิ่มเติม เปลี่ยนแปลง และแก้ไข

๕.๔ ดำเนินการตรวจสอบในระหว่างการดำเนินโครงการพัฒนาและกิจกรรมที่ดำเนินการจริงทั้งหมดในพื้นที่ขององค์กรปกครองส่วนท้องถิ่นประจำปีงบประมาณนั้น ว่าสามารถเป็นไปตามเป้าหมายที่ตั้งไว้หรือไม่

๕.๕ สรุปผลการดำเนินโครงการในแผนพัฒนา

๕.๖ สรุปผลการประเมินความพึงพอใจ

๕.๗ เปรียบเทียบผลการดำเนินงานในปีที่ผ่านมาและปีปัจจุบัน

๕.๘ เสนอแนะความคิดเห็นที่ได้จากการติดตามและประเมินผล

๕.๙ ติดตามและประเมินผลยุทธศาสตร์และโครงการตามแนวทางการพิจารณาการติดตามและประเมินผลยุทธศาสตร์ และตามแนวทางการพิจารณาการติดตามและประเมินผลโครงการ เพื่อความสอดคล้องแผนพัฒนาท้องถิ่น (พ.ศ. ๒๕๖๑ - ๒๕๖๕) ประจำปีงบประมาณ พ.ศ. ๒๕๖๕

## ๖. ระเบียบ วิธีการในการติดตามและประเมินผลแผนพัฒนา

ระเบียบ วิธีการในการติดตามและประเมินผล วิธีการในการติดตามและประเมินผลแผนพัฒนา ซึ่งต้องกำหนดวิธีการติดตามและประเมิน กำหนดช่วงเวลาในการติดตามและประเมินผล โดยมีองค์ประกอบที่สำคัญ ๒ ประการ ดังนี้

๖.๑ ระเบียบในการติดตามและประเมินผลแผนพัฒนา ระเบียบวิธีการในการติดตามและประเมินผลแผนพัฒนา มีองค์ประกอบ ๔ ประการ ดังนี้

(๑) ผู้เข้าร่วมติดตามและประเมินผล ได้แก่ คณะกรรมการติดตามและประเมิน ผู้รับผิดชอบแผนพัฒนา สมาชิกสภา ประชาชนในท้องถิ่น ผู้มีส่วนเกี่ยวข้อง และผู้มีส่วนได้เสีย (stakeholders) ในท้องถิ่น ผู้รับผิดชอบโครงการ

(๒) ขั้นตอนในการติดตามและประเมินผล (รายละเอียดตามหัวข้อที่ ๓ ข้างต้น)



### (๓) ห้วงระยะเวลาในการติดตามและประเมินผล

คณะกรรมการต้องดำเนินการติดตามรายงานผลและเสนอความเห็นซึ่งได้จากการติดตามและประเมินผลแผนพัฒนาท้องถิ่นต่อผู้บริหารท้องถิ่น เพื่อให้ผู้บริหารท้องถิ่นเสนอต่อสภาท้องถิ่น และคณะกรรมการพัฒนาท้องถิ่น พร้อมทั้งประกาศผลการติดตามและประเมินผลแผนพัฒนาให้ประชาชนในท้องถิ่นทราบในที่เปิดเผยภายในสิบห้าวันนับแต่วันรายงานผลและเสนอความเห็นดังกล่าว และต้องปิดประกาศไว้เป็นระยะเวลาไม่น้อยกว่าสามสิบวันโดยอย่างน้อยปีละหนึ่งครั้งภายในเดือนธันวาคมของทุกปี

### (๔) เครื่องมือ อันได้แก่

เครื่องมือ อุปกรณ์ สิ่งที่ใช้เป็นสื่อสำหรับการติดตามและประเมินผล เพื่อใช้ในการรวบรวมข้อมูลแผนพัฒนาที่ได้กำหนดขึ้น ซึ่งมีผลต่อการพัฒนาท้องถิ่น ข้อมูลดังกล่าวเป็นได้ทั้งข้อมูลเชิงปริมาณและข้อมูลเชิงคุณภาพ มีความจำเป็นและสำคัญในการนำมาหาค่าและผลของประโยชน์ที่ได้รับจากแผนพัฒนาเป็นแบบสอบถาม แบบวัดคุณภาพแผน แบบติดตามและประเมินผลโครงการสำหรับแผนพัฒนาเพื่อความสอดคล้องของยุทธศาสตร์และโครงการ แบบตัวบ่งชี้ของการปฏิบัติงาน แบบบันทึกข้อมูล แบบรายงาน เพื่อนำไปวิเคราะห์ทางสถิติ และการหาผลสัมฤทธิ์โดยรูปแบบต่างๆ ที่สอดคล้องกับบริบทของท้องถิ่น

### (๕) กรรมวิธี อันได้แก่

เป็นเป็นวิธีการติดตามและประเมินผล จะต้องศึกษาเอกสารที่เกี่ยวข้องกับยุทธศาสตร์ซึ่งเป็นการตรวจดูเอกสารหลักฐานต่างๆ ที่เป็นทรัพย์สินขององค์กรปกครองส่วนท้องถิ่น ที่เกี่ยวข้องกับการพัฒนาท้องถิ่น โดยดำเนินการตรวจสอบเอกสารหลักฐานต่างๆ อันได้แก่แผนพัฒนา แผนการดำเนินการ เทศบัญญัติงบประมาณรายจ่าย การลงนามในสัญญา การเบิกจ่ายงบประมาณ เอกสารการดำเนินโครงการ ทรัพย์สินต่างๆ มีอยู่จริงหรือไม่ สภาพของทรัพย์สินนั้นเป็นอย่างไร อันได้แก่ ครุภัณฑ์ ที่ดินและสิ่งก่อสร้าง กลุ่มผลประโยชน์ต่างๆ เพื่อตรวจดูว่าดำเนินการให้เป็นไปตามวัตถุประสงค์และได้รับผลตามที่ตั้งไว้หรือไม่ โดยการเก็บข้อมูลวิเคราะห์ข้อมูล (data analysis)

## ๖.๒ วิธีในการติดตามและประเมินผล

### (๑) การออกแบบการติดตามและประเมินผล

ดำเนินการออกแบบการติดตามประเมินผล เริ่มจากการเก็บรวบรวมข้อมูล การนำข้อมูลมาวิเคราะห์ เปรียบเทียบ การค้นหาผลกระทบของการดำเนินโครงการ ผลกระทบต่อองค์กรสอบถามข้อมูลจากผู้รับผิดชอบโครงการ นำมาวิเคราะห์ปัญหา สรุปผลเสนอแนะการแก้ไขปัญหา

### (๒) วิธีการเก็บรวบรวมข้อมูลการติดตามและประเมินผลแผนพัฒนา

โดยดำเนินการเก็บข้อมูลจากแผนยุทธศาสตร์การพัฒนา แผนพัฒนาท้องถิ่น แผนการดำเนินการ เทศบัญญัติงบประมาณรายจ่าย เอกสารการเบิกจ่าย ภาพถ่าย ทะเบียนทรัพย์สิน เอกสารการดำเนินโครงการจากผู้รับผิดชอบโครงการ ลงพื้นที่ตรวจสอบ สอบถามประชาชนในพื้นที่

## ๗. เครื่องมือที่ใช้ในการติดตามและประเมินผลแผนพัฒนา

สิ่งที่จะทำให้การติดตามและประเมินผลมีประสิทธิภาพก็คือเครื่องมือที่ใช้ในการดำเนินการติดตามประเมินผลตามที่กล่าวไปแล้วในระเบียบวิธีการติดตามและประเมินผล คณะกรรมการได้พิจารณาเครื่องมือที่ใช้ในการติดตามและประเมินผลแผนพัฒนา ดังนี้

๗.๑ การติดตามและประเมินผลแผนพัฒนาจะต้องดำเนินการการวัดผลในเชิงปริมาณและเชิงคุณภาพ

(๑) การวัดผลในเชิงปริมาณ (Quantity) โดยเครื่องมือที่ใช้ในการติดตามและประเมินผลในเชิงปริมาณ

(๑.๑) แบบประเมินผลการดำเนินงานขององค์กรปกครองส่วนท้องถิ่นตามยุทธศาสตร์การพัฒนา

(๑.๒) ข้อมูลจากระบบสารสนเทศการบริหารจัดการเพื่อการวางแผนและประเมินผล การใช้จ่ายงบประมาณขององค์กรปกครองส่วนท้องถิ่น (E-plan : Electronic Plan)

(๒) การวัดผลในเชิงคุณภาพ (Quality) มีการวัดผลดังนี้

(๒.๑) แบบการกำกับกำกับการจัดทำแผนพัฒนาท้องถิ่น (พ.ศ.๒๕๖๑ – ๒๕๖๕)

(๒.๒) การติดตามและประเมินผลแผนพัฒนาท้องถิ่น ตามแนวทางการพิจารณาการติดตามและประเมินผลยุทธศาสตร์ และตามแนวทางการพิจารณาการติดตามและประเมินผลโครงการ เพื่อความสอดคล้องแผนพัฒนาท้องถิ่น (พ.ศ. ๒๕๖๑ – ๒๕๖๕)

(๒.๓) การติดตามและประเมินผลโครงการตาม การเบิกจ่ายงบประมาณ คงเหลือ และผลสำเร็จของโครงการ โดยให้ผู้รับผิดชอบโครงการเป็นผู้รับผิดชอบดำเนินการติดตามโครงการโดยผู้รับผิดชอบโครงการอาจมอบหมายให้บุคคล หรือคณะกรรมการ หรือ คณะทำงาน กำหนดแบบและวิธีการติดตามและประเมินได้ตามความเหมาะสม

(๒.๔) การสำรวจความพึงพอใจในการวัดผลเชิงคุณภาพโดยภาพรวม โดยได้มีการประเมินความพึงพอใจ ซึ่งการประเมินความพึงพอใจทำให้ทราบถึงผลเชิงคุณภาพในการดำเนินงานของเทศบาลในภาพรวม โดยเครื่องมือที่ใช้ในการประเมินความพึงพอใจ มีดังนี้

แบบที่ ๓/๒ แบบประเมินความพึงพอใจต่อผลการดำเนินงานขององค์การบริหารส่วนตำบลเหลในภาพรวม

แบบที่ ๓/๓ แบบประเมินความพึงพอใจต่อผลการดำเนินงานขององค์การบริหารส่วนตำบลเหลในแต่ละยุทธศาสตร์

(แบบที่ ๓/๒ และ ๓/๓ ตามคู่มือการติดตามและประเมินผลการจัดทำและแปลงแผนไปสู่การปฏิบัติขององค์กรปกครองส่วนท้องถิ่น โดยกรมส่งเสริมการปกครองท้องถิ่นร่วมกับมหาวิทยาลัยธรรมศาสตร์)

แบบที่ ๓/๔ แบบประเมินความพึงพอใจของผู้รับบริการในงานบริการขององค์การบริหารส่วนตำบลเหล (ให้หน่วยงานภายนอกดำเนินการ)

## ๘. ประโยชน์ของการติดตามและประเมินผลแผนพัฒนา

๑) ทำรู้ว่าการนำนโยบายไปปฏิบัติมีสมรรถภาพในการจัดการและบริหารมากน้อยเพียงใด

๒) เห็นจุดสำคัญที่จะต้องปรับปรุงแก้ไขอย่างชัดเจน ทั้งวัตถุประสงค์ของแผนงาน ขั้นตอนการปฏิบัติ ทรัพยากรที่ต้องใช้ ช่วงเวลาที่จะต้องกระทำให้เสร็จ ซึ่งจะช่วยให้แผนงานมีความเหมาะสมต่อการนำไปปฏิบัติให้บรรลุวัตถุประสงค์อย่างมีประสิทธิภาพยิ่งขึ้น

๓) ทำให้ทราบว่าจะต้องเปลี่ยนแปลงโครงการอย่างไรบ้างให้เหมาะสม ระดับการเปลี่ยนแปลงมากน้อยแค่ไหน การเปลี่ยนแปลงจะก่อให้เกิดผลกระทบอะไรบ้าง อาทิ เช่น การเปลี่ยนแปลงวัตถุประสงค์บางส่วน

๔) ทำให้ทราบว่ามาตรการหรือกิจกรรมที่ใช้อยู่มีข้อบกพร่องอะไรบ้าง ข้อบกพร่องดังกล่าวเกิดจากสาเหตุอะไร เพื่อนำมาประมวลผลเพื่อแสวงหาแนวทางแก้ไขปรับปรุงมาตรการใหม่ให้เหมาะสมต่อการนำไปปฏิบัติให้บรรลุวัตถุประสงค์ยิ่งขึ้น

๕) ทำให้ทราบว่าขั้นตอนใดบ้างที่มีปัญหาอุปสรรค และปัญหาอุปสรรคเหล่านั้นเกิดจากสาเหตุอะไร เมื่อทราบข้อมูลทั้งหมด การประเมินผลจะเป็นเครื่องมือสำคัญในการปรับปรุงขั้นตอนการทำงานของแผนงานให้มีความกระชับ เพื่อขจัดปัญหาอุปสรรคที่เกิดขึ้นในแต่ละขั้นตอนให้หมดไป

๖) ทำให้ทราบว่าแผนงานที่นำไปปฏิบัติมีจุดแข็ง (strengths) และจุดอ่อน (weaknesses) อะไรบ้าง และจุดอ่อนที่พบเกิดจากสาเหตุอะไรและจะแก้ไขได้อย่างไร เมื่อได้ทำการวิเคราะห์ข้อมูลครบถ้วนแล้ว ผลการวิเคราะห์จะนำไปสู่การพัฒนาแผนงานให้มีความเหมาะสม และมีประสิทธิภาพยิ่งขึ้น

๗) ทำให้ผู้ให้การสนับสนุนการนำโครงการไปปฏิบัติและผู้สนับสนุนการประเมินผลทราบผลของการนำนโยบายไปปฏิบัติบรรลุวัตถุประสงค์เพียงใด มีปัญหาอุปสรรคที่จะต้องปรับปรุงแก้ไขโครงการหรือไม่ (ผู้สนับสนุนทางการเงินมี ๒ ส่วน คือ ส่วนแรก คือ ผู้สนับสนุนการเงินแก่โครงการ เพื่อให้การนำโครงการไปปฏิบัติประสบผลสำเร็จ และส่วนที่สอง คือ ผู้ให้การสนับสนุนทางการเงินเพื่อทำการประเมินผลโครงการ ทั้งผู้ให้การสนับสนุนการนำโครงการไปปฏิบัติและผู้สนับสนุนทางการเงิน เพื่อทำการประเมินผลต่างๆ)

๘) การประเมินจะชี้ให้เห็นว่าแนวความคิดริเริ่มใหม่ในการแก้ไขปัญหของท้องถิ่นประสบความสำเร็จตามวัตถุประสงค์ที่กำหนดไว้เพียงใด มีปัญหาและอุปสรรคในการดำเนินงานอย่างไรบ้าง และปัญหาอุปสรรคเหล่านี้ได้ผลเพียงใด และหรือจะต้องปรับปรุงในส่วนใดบ้าง

๙) การประเมินจะทำให้เกิดความกระชับว่าโครงการใดที่นำไปปฏิบัติแล้วได้ผลดีสมควรจะขยายโครงการให้ครอบคลุมกว้างขวางยิ่งขึ้นหรือโครงการใดมีปัญหาอุปสรรคมากและไม่สอดคล้องกับการแก้ไขปัญหาของสังคมควรจะยุติโครงการเสียเพื่อลดความสูญเสียให้น้อยลง หรือในกรณีที่มีโครงการที่มีลักษณะแข่งขันกันการประเมินผลจะทำให้ทราบว่าโครงการใดมีประสิทธิภาพในการแก้ไขปัญหาของสาธารณชนสมควรสนับสนุนให้ดำเนินการต่อไป ส่วนโครงการที่ไม่ประสบความสำเร็จ หรือให้ผลตอบแทนน้อยกว่ามาก ก็ควรยกเลิกทิ้งเสีย

## ส่วนที่ ๒

### สภาพทั่วไปและข้อมูลพื้นฐาน

#### ๑. ด้านกายภาพ

##### ๑.๑ ประวัติ ที่ตั้งของหมู่บ้านหรือชุมชนหรือตำบล

องค์การบริหารส่วนตำบลเหลหรือตำบลเหลเป็นตำบลหนึ่งอยู่ในเขตการปกครองของอำเภอกะปง จังหวัดพังงา หรือที่ชาวบ้านทั่วไปเรียกกันติดปากว่า “โนเหล” ซึ่งในสมัยโบราณมิได้มีลักษณะภูมิประเทศดังเช่นปัจจุบัน กล่าวคือ สมัยก่อนมีเมืองตะโกลา (ตะกั่วป่าในปัจจุบัน) ซึ่งอยู่ติดกับทะเล บางครั้งก็มีการเรียกกันว่า “อ่าวตะกั่วป่า” เวลาที่มีน้ำทะเลหนุนน้ำก็จะขึ้นมาตามแม่น้ำสายตะกั่วป่าจนถึงคลองเหล คลองกะปง และบริเวณบ้านเหลก็มีลักษณะเหมือนทะเลขนาดย่อมๆ ซึ่งชาวบ้านเรียกเหลในหรือบ้านโนเหล จากคำว่า “เล” นี้เองชาวบ้านได้แผลงคำกลับเป็น “โนเล” หรือเป็น “โนเหล” ซึ่งชาวบ้านเรียกชุมชนนี้ต่อมาว่า “โนเหล” หรือ “บ้านเหล” ซึ่งปัจจุบันนี้ก็คือ ตำบลเหล นั่นเอง

อีกนัยหนึ่งชาวบ้านได้เล่าว่า สมัยก่อนชาวบ้านตำบลเหลมีการประกอบอาชีพประมงโดยการดักจับปลาโดยใช้เล (เล่ คือ เครื่องมือจับปลาชนิดหนึ่งทำด้วยไม้ไผ่) กันเป็นจำนวนมากบริเวณปากอ่าวชื่อ “ปากเล” ซึ่งจุดนี้จะมีแม่น้ำขนาดใหญ่จำนวน ๓ สาย ไหลมาบรรจบกันและมีน้ำทะเลขึ้นถึง ต่อมาในปี พ.ศ.๒๔๘๕ พม่าขึ้นมาตีเมืองตะกั่วป่าโดยอาศัยเรือเป็นยานพาหนะมาทางลำคลองเหล – ตะกั่วป่า – รมณีย์ โดยผ่านจากคลองรมณีย์มาทางคลองเหลซึ่งพอมายังบริเวณที่ชาวบ้านดักปลาโดยใช้เลเป็นจำนวนมาก เรือเกิดล่มก่อนที่จะถึงตะกั่วป่า ซึ่งชาวบ้านเล่ากันว่าเรือล่มที่ปากเลและเล่าต่อกันมาจนเพี้ยนจากปากเลเป็นปากเหล ซึ่งต่อมาก็เป็นชื่อของหมู่บ้านและตำบลเหลในปัจจุบัน

องค์การบริหารส่วนตำบลเหล อำเภอกะปง จังหวัดพังงา มีเนื้อที่ทั้งหมดประมาณ ๑๒๗ ตารางกิโลเมตร หรือประมาณ ๗๙,๓๗๕ ไร่ ค่าพิกัด GPS ๔๗ P ๐๔๓๗๘๓๑ N ๐๙๗๐๒๘๓ E สูงกว่าระดับน้ำทะเล ๓๒ เมตร

แผนที่องค์การบริหารส่วนตำบลเหล่า  
อำเภอกะปง จังหวัดพังงา

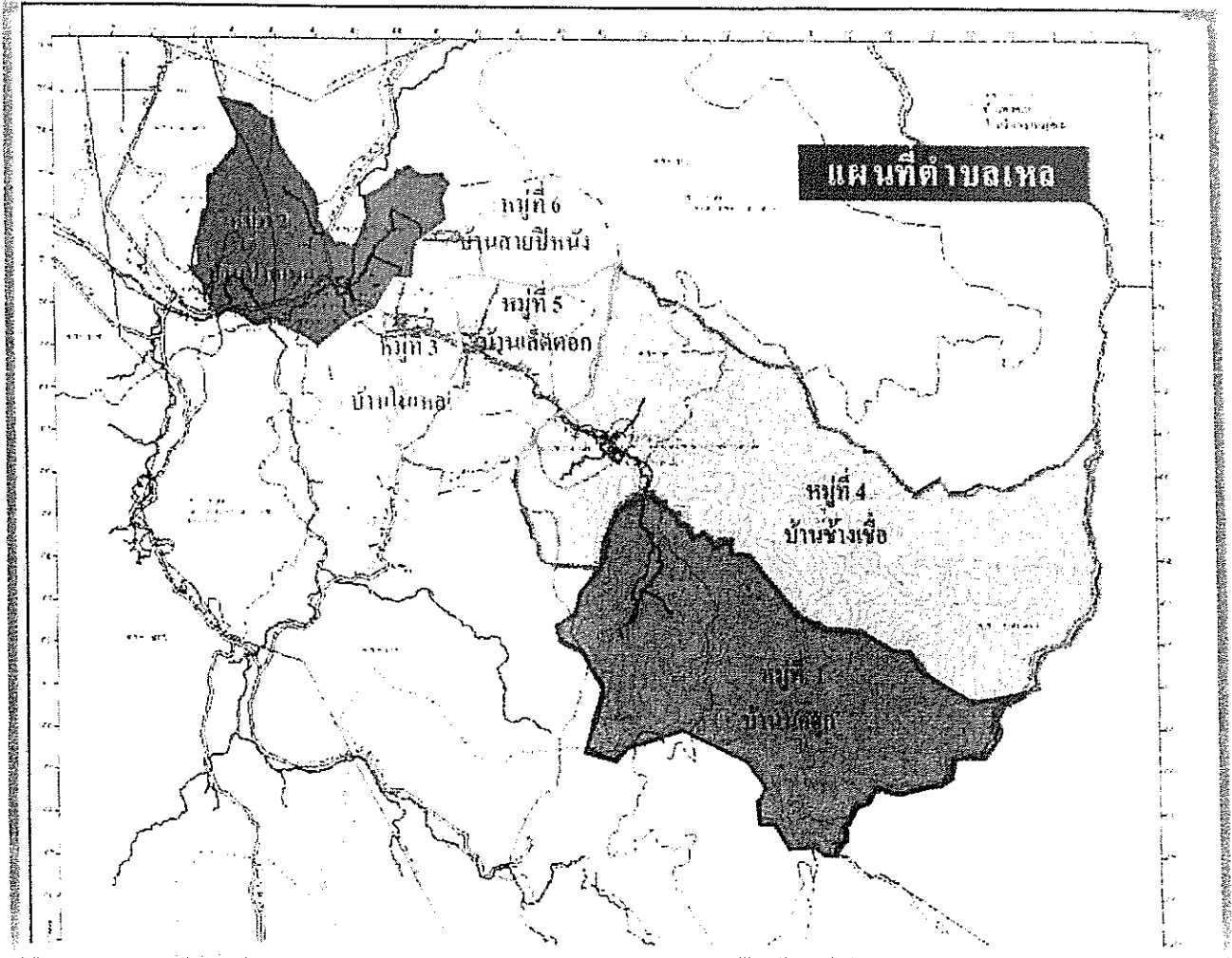

โครงสร้างขององค์การบริหารส่วนตำบล

คณะผู้บริหารองค์การบริหารส่วนตำบล



นายกองค์การบริหารส่วนตำบล

รองนายก  
องค์การบริหารส่วนตำบล

รองนายก  
องค์การบริหารส่วนตำบล



เลขานุการนายก  
องค์การบริหารส่วนตำบล



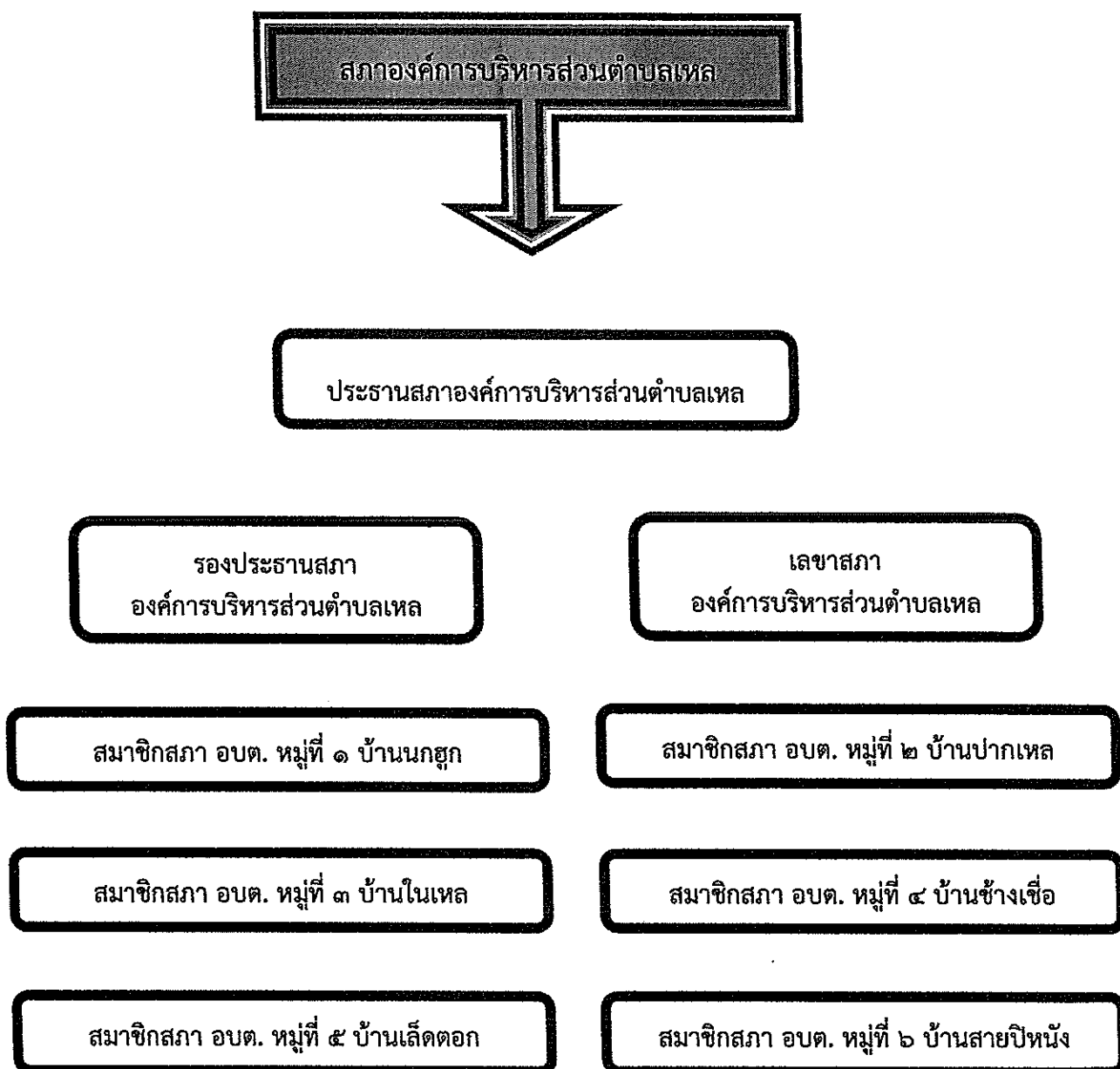

องค์การบริหารส่วนตำบลเหล

แบ่งโครงสร้างการบริหารงานออกเป็น ๑ สำนัก กับอีก ๓ กอง ทั้งหมด ๕ ส่วนราชการ  
พนักงานส่วนท้องถิ่น จำนวน ๙ ตำแหน่ง พนักงานจ้าง จำนวน ๒๑ ตำแหน่ง รวมทั้งสิ้น ๓๐ ตำแหน่ง ดังนี้

แผนภูมิโครงสร้างการแบ่งส่วนราชการตามแผนอัตรากำลัง ๒๕๖๔ - ๒๕๖๖

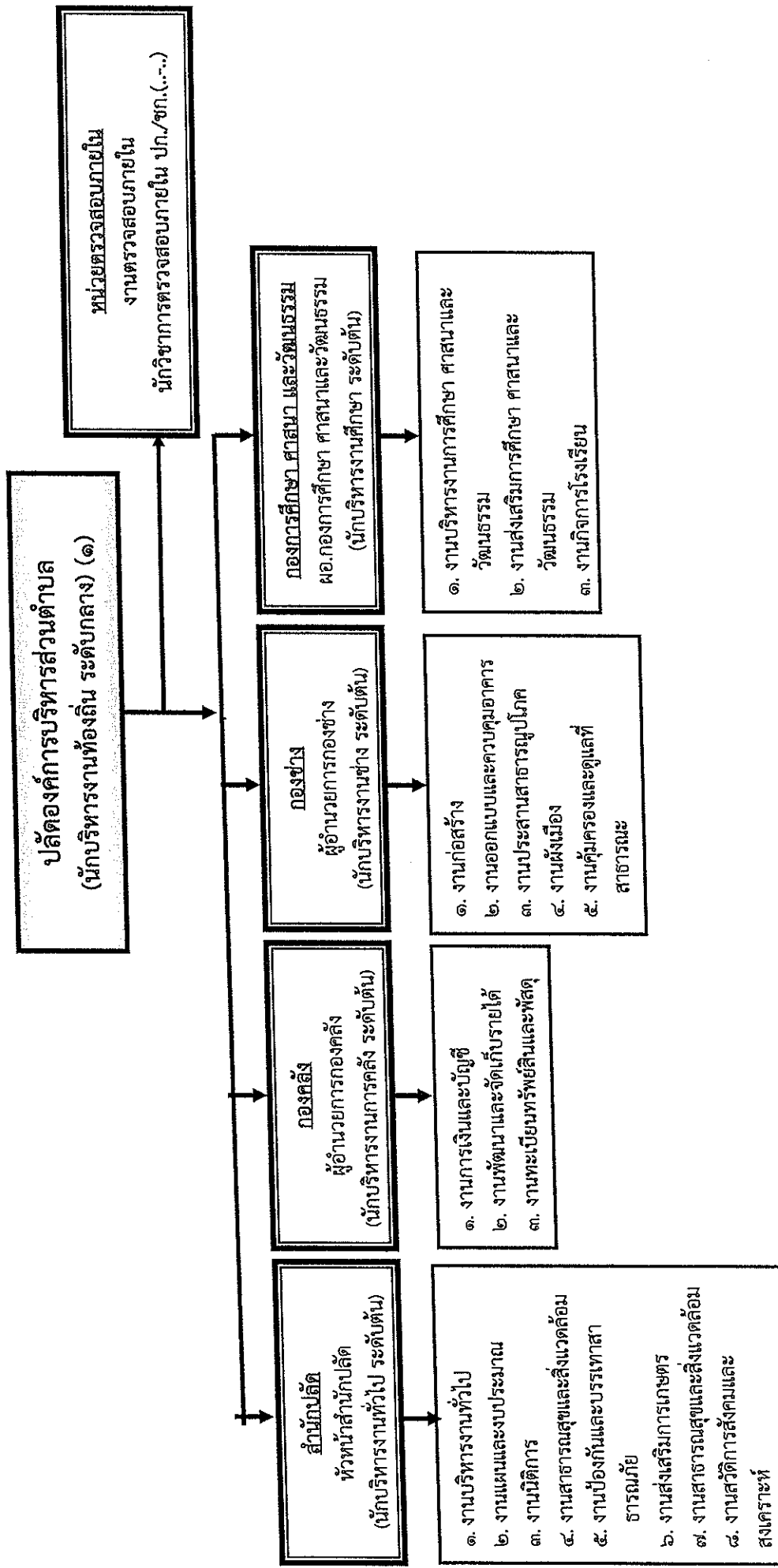



## ๑.๒. ลักษณะภูมิประเทศ

องค์การบริหารส่วนตำบลเหลมีลักษณะภูมิประเทศเป็นภูเขาหิน เหมาะสำหรับปลูกผลไม้ ฝรั่ง พารา และปาล์มน้ำมัน สภาพดินโดยทั่วไปเป็นดินร่วนปนทรายซึ่งส่วนมากเป็นดินที่มีสภาพการทำเหมืองแร่ ดีบุกมาก่อน มีแหล่งน้ำเล็กๆหลายแห่ง เช่น ลำห้วย ลำคลอง หนอง ขุมเหมืองร้าง ฯลฯ สภาพอากาศค่อนข้างร้อน ขึ้น มีฝนตกชุกเกือบตลอดปี

## ๑.๓ ลักษณะภูมิอากาศ

ลักษณะภูมิอากาศเป็นแบบมรสุมเมืองร้อน อุณหภูมิเฉลี่ยตลอดปีไม่เปลี่ยนแปลงมากนัก และมี ฝนตก ชุกในฤดูฝนเพราะอยู่ทางด้านรับลม จึงได้รับอิทธิพลจากมรสุมตะวันตกเฉียงใต้ที่พัดผ่านมหาสมุทรอินเดีย และ ทะเลอันดามันอย่างเต็มที่ ส่วนฤดูหนาวอากาศไม่หนาวมากเพราะอยู่ไกลจากอิทธิพลของอากาศหนาว พอสมควร และบางครั้งอาจมีฝนตกได้เนื่องจากมรสุมตะวันออกเฉียงเหนือที่พัดผ่านอ่าวไทยนำความชื้นจาก ทะเล เข้าปกคลุมทำให้มีฝนตก ฤดูกาลแบ่งออกได้เป็น ๓ ฤดู ดังนี้

๑) ฤดูร้อน เริ่มตั้งแต่กลางเดือนกุมภาพันธ์ถึงกลางเดือนพฤษภาคม ระยะเวลาเป็นช่วงว่างของฤดู มรสุม จะมี ลมจากทิศตะวันออกเฉียงใต้พัดปกคลุม ทำให้มีอากาศร้อนอบอ้าวทั่วไป เดือนที่มีอากาศร้อน ที่สุดคือเดือนเมษายน

๒) ฤดูฝน เริ่มตั้งแต่กลางเดือนพฤษภาคมถึงกลางเดือนตุลาคม ซึ่งเป็นฤดูมรสุมตะวันตกเฉียงใต้ พัด ปกคลุมประเทศไทย และมีร่องความกดอากาศต่ำพาดผ่านภาคใต้เป็นระยะ ๆ จึงทำให้มีฝนตกมากตลอดฤดู ฝน และเดือนกันยายนจะมีฝนตกมากที่สุด

๓) ฤดูหนาว เริ่มตั้งแต่กลางเดือนตุลาคมถึงกลางเดือนกุมภาพันธ์ ซึ่งเป็นฤดูมรสุม ตะวันออกเฉียงเหนือ จะมีลมเย็นและแห้งจากทิศตะวันออกเฉียงเหนือพัดผ่าน ทำให้มีอากาศเย็นทั่วไป แต่ เนื่องจากอยู่ใกล้ทะเล อุณหภูมิจะลดลงเพียงเล็กน้อย อากาศจึงไม่หนาวเย็นมากนัก ฤดูร้อนอากาศจึงไม่ร้อนมาก ส่วนฤดูหนาวมีอากาศเย็น อุณหภูมิเฉลี่ยตลอด ปีประมาณ ๒๗.๒ องศาเซลเซียส อุณหภูมิต่ำสุดเฉลี่ย ๒๓.๓ องศา เซลเซียส อุณหภูมิสูงสุดเฉลี่ย ๓๒.๔

## ๑.๔ ลักษณะของดิน

พื้นที่ส่วนใหญ่เป็นที่ราบสลับเนินเขาหิน สภาพดินโดยทั่วไปเป็นดินร่วนปนทราย ซึ่ง ส่วนมากเป็นดินที่มีสภาพจากการทำเหมืองแร่ดีบุกมาก่อน มีความสมบูรณ์ของดินต่ำ จึงจำเป็นต้องการการ ปรับปรุงคุณภาพดินให้เหมาะสมก่อนการปลูกพืชเศรษฐกิจ โดยทั่วไปเหมาะสำหรับการปลูกพืชสวน สวนผลไม้ เช่น สวนฝรั่ง พารา ปาล์มน้ำมัน ฯลฯ

## ๒. ด้านการเมือง/การปกครอง

### ๒.๑ เขตการปกครอง

อาณาเขตขององค์การบริหารส่วนตำบลเหล

ทิศเหนือ	ติดต่อกับ	ตำบลธรรมณีย์ อ.กะปง จ.พังงา
ทิศใต้	ติดต่อกับ	ตำบลท่านา อ.กะปง จ.พังงา
ทิศตะวันออก	ติดต่อกับ	ตำบลคลองศก อ.พนม จ.สุราษฎร์ธานี
ทิศตะวันตก	ติดต่อกับ	ตำบลตำตั่ว อ.ตะกั่วป่า จ.พังงา

องค์การบริหารส่วนตำบลเหล แบ่งการปกครองออกเป็น ๖ หมู่บ้าน ได้แก่

- หมู่ที่ ๑ บ้านนงฮุก
- หมู่ที่ ๒ บ้านปากเหล
- หมู่ที่ ๓ บ้านในเหล
- หมู่ที่ ๔ บ้านช้างเขือ

หมู่ที่ ๕ บ้านเล็ดตอก

หมู่ที่ ๖ บ้านสายปี่หนัง

## ๒.๒ การเลือกตั้ง

เดิมองค์การบริหารส่วนตำบลเหลได้แบ่งเขตการเลือกตั้งนายกองค์การบริหารส่วนตำบลเหล ทั้งเขตองค์การบริหารส่วนตำบล เป็น ๑ เขตเลือกตั้ง สมาชิกสภาออกเป็น ๖ เขต ดังนี้

เขตเลือกตั้งที่ ๑ คือ	หมู่บ้านนกกอก
เขตเลือกตั้งที่ ๒ คือ	หมู่บ้านปากเหล
เขตเลือกตั้งที่ ๓ คือ	หมู่บ้านในเหล
เขตเลือกตั้งที่ ๔ คือ	หมู่บ้านข้างเขือ
เขตเลือกตั้งที่ ๕ คือ	หมู่บ้านเล็ดตอก
เขตเลือกตั้งที่ ๖ คือ	หมู่บ้านสายปี่หนัง

ปัจจุบันนายกองค์การบริหารส่วนตำบลและสมาชิกมาจากคำสั่ง คสช. และปัจจุบันยังไม่มี การเลือกตั้ง

หมู่ที่	ชื่อหมู่บ้าน	กำนัน/ผู้ใหญ่บ้าน	นายก/สมาชิกสภา อบต.	ตำแหน่งในสภา อบต.
			นายสุชาติ พูลพิพัฒน์	นายกองค์การบริหารส่วนตำบล
			นายสุวัจชัย ทองมาก	รองนายกองค์การบริหารส่วนตำบล
			นายจ่านงค์ อินทร์นุรักษ์	รองนายกองค์การบริหารส่วนตำบล
			นางสาวจันทิมา อินทร์ภักดี	เลขานุการนายก อบต.
๑	บ้านนกกอก	นางสาวปภัสร พึ่งเทียน	นายจักรกฤษณ์ จงหิต	สมาชิกสภา อบต. หมู่ ๑
๒	บ้านปากเหล	นายสุพจน์ นิรกุล	นายวิทยา ทองประสาท	สมาชิกสภา อบต. หมู่ ๒ (ประธานสภา)
๓	บ้านในเหล	นายเทวินทร์ ลู่ดำม	นายพงศกร ไชยผลตุนิรันดร์	สมาชิกสภา อบต. หมู่ ๓
๔	บ้านข้างเขือ	นายพีระยศ โสพรรณ (กำนัน)	นายเจษฎา มีชู	สมาชิกสภา อบต. หมู่ ๔
๕	บ้านเล็ดตอก	นายเดโช แสงขาว	นายไทรซ์ แก้วมณี	สมาชิกสภา อบต. หมู่ ๕
๖	บ้านสายปี่หนัง	นายศักดิ์ชาย ตรีครอง	นายไมตรี ไกรเมศวร์	สมาชิกสภา อบต. หมู่ ๖ (รองประธานสภา)

ตารางที่ ๑ แสดงชื่อผู้ปกครองหมู่บ้านและสมาชิกสภาองค์การบริหารส่วนตำบล (ข้อมูล มกราคม พ.ศ.๒๕๖๕)

## ๓. ประชากร

## ๓.๑ ข้อมูลเกี่ยวกับจำนวนประชากร

ประชากรทั้งสิ้น ๒,๙๖๕ คน แยกเป็นชาย ๑,๔๙๗ คน เป็นหญิง ๑,๔๖๘ คน  
มีความหนาแน่น เฉลี่ย ๒๓ คน /ตร.กม. คริวเรือนทั้งสิ้น ๑,๔๐๐ คริวเรือน  
ประชากรเพิ่มจากปี ๒๕๖๓ ในอัตรา ๐.๔๕ คน

ตำบล/หมู่บ้าน	จำนวนครัวเรือน	ประชากร (เพศ)		
		ชาย	หญิง	รวม
ตำบลเหลล	๑,๔๐๐	๑,๔๙๗	๑,๔๖๘	๒,๙๖๕
หมู่ที่ ๑	๙๙	๑๐๐	๑๐๐	๒๐๐
หมู่ที่ ๒	๒๗๖	๓๑๒	๒๙๕	๖๐๗
หมู่ที่ ๓	๒๙๕	๒๗๖	๓๐๕	๕๖๑
หมู่ที่ ๔	๒๙๖	๓๑๐	๓๒๔	๖๓๔
หมู่ที่ ๕	๑๗๖	๑๙๒	๑๕๙	๓๕๑
หมู่ที่ ๖	๒๕๘	๓๐๗	๒๘๕	๕๙๒

ตารางที่ ๒ แสดงจำนวนราษฎรในเขต อบต.เหลล ข้อมูล ณ ๓๑ พฤษภาคม พ.ศ.๒๕๖๔ แยกเป็นพื้นที่ (ที่มา : สำนักบริหารการทะเบียน กรมการปกครอง อ.กะปง จ.พังงา)

ปี	ประชากร (เพศ)		ประชากรรวม
	ชาย	หญิง	
๒๕๖๔	๑,๔๙๗	๑,๔๖๘	๒,๙๖๕
๒๕๖๓	๑,๔๘๒	๑,๔๗๓	๒,๙๕๕
๒๕๖๒	๑,๔๖๘	๑,๔๗๘	๒,๙๔๖
๒๕๖๑	๑,๔๙๐	๑,๔๘๗	๒,๙๗๗
๒๕๖๐	๑,๔๗๙	๑,๔๖๗	๒,๙๔๖

ตารางที่ ๓ แสดงจำนวนราษฎรในเขต อบต.เหลล ปี ๒๕๖๐ - ๒๕๖๔ แยกเป็นเพศ (ที่มา : สำนักบริหารการทะเบียน กรมการปกครอง อ.กะปง จ.พังงา)

## ๓.๒ ช่วงอายุและจำนวนประชากร

ช่วงอายุ	ประชากร (เพศ)		
	ชาย	หญิง	รวม
เด็ก (ทารก - ๑๗ ปี)	๒๙๐	๒๗๑	๕๖๑
วัยรุ่น (๑๘ - ๒๕ ปี)	๑๔๖	๑๕๓	๒๙๙
ผู้ใหญ่ (๒๖ - ๕๙ ปี)	๗๗๓	๗๓๙	๑,๕๑๒
คนชรา (๖๐ ปี ขึ้นไป)	๒๗๗	๒๙๗	๕๗๔

ตารางที่ ๔ แสดงจำนวนราษฎรในเขต อบต.เทล แยกช่วงอายุและเพศ

(ที่มา : สำนักบริหารการทะเบียน กรมการปกครอง อ.กะปง จ.พังงา)

## ๔.สภาพทางสังคม

การตั้งถิ่นฐาน ตำบลเทล เป็นชุมชนชนบท ประชากรส่วนใหญ่ประกอบอาชีพเกษตรกรรม ทำสวนยางพารา สวนผลไม้และทำไร่ ฯลฯ นิยมตั้งบ้านเรือนอยู่กันเป็นกลุ่มก้อนส่วนใหญ่ตั้งบ้านเรือนอยู่ในที่ของตนเอง มีชุมชนอยู่บ้างในสวนที่อยู่ใกล้วัด หรือชุมชน ในหมู่ที่ ๒ บ้านปากเทล หมู่ที่ ๓ บ้านในเทล ซึ่งเป็นศูนย์กลางและตั้งถิ่นฐานอยู่ตามริมเส้นทางคมนาคมสายหลัก ถนนสายปากพู่ - อ้อยดำ

- ๔.๑ การศึกษา ๑) ศูนย์พัฒนาเด็กเล็ก จำนวน ๑ แห่ง คือ ๑. ศูนย์พัฒนาเด็กเล็กโรงเรียนวัดนารายณิการาม ๒) โรงเรียนประถมศึกษา จำนวน ๒ แห่ง คือ ๑. โรงเรียนบ้านช้างเขือ ที่ตั้งหมู่ที่ ๔

## ๒. โรงเรียนวัดนารายณิการาม ที่ตั้งหมู่ที่ ๓ (ขยายโอกาส)

สังกัด	ท้องถิ่น	สพฐ.	กรมสามัญฯ	กรมอาชีวฯ	รวม
ระดับก่อนประถมศึกษา	ศูนย์พัฒนาเด็กเล็ก				
๑.จำนวนโรงเรียน	๑	๒	๐	๐	๓
๒.จำนวนห้องเรียน	๑	๔	๐	๐	๕
๓.จำนวนนักเรียน	๓๐	๓๖	๐	๐	๖๖
๔.จำนวนครูอาจารย์	๒		๐	๐	
ระดับประถมศึกษา					
๑.จำนวนโรงเรียน	๐	๒	๐	๐	๒
๒.จำนวนห้องเรียน	๐	๑๒	๐	๐	๑๒
๓.จำนวนนักเรียน	๐	๑๑๙	๐	๐	๑๑๙
๔.จำนวนครูอาจารย์	๐		๐	๐	๑๕
ระดับมัธยมศึกษา					
๑.จำนวนโรงเรียน	๐	๑	๐	๐	๑
๒.จำนวนห้องเรียน	๐	๓	๐	๐	๓
๓.จำนวนนักเรียน	๐	๑๘	๐	๐	๑๘
๔.จำนวนครูอาจารย์	๐		๐	๐	

ตารางที่ ๕ แสดงจำนวนโรงเรียน นักเรียนครูอาจารย์ในพื้นที่ (ที่มา : โรงเรียนในพื้นที่)

ศูนย์บริการอินเทอร์เน็ต จำนวน ๑ แห่ง ณ ที่ทำการองค์การบริหารส่วนตำบลเทล

### สภาเด็กและเยาวชนตำบลเหล

องค์การบริหารส่วนตำบลเหล ได้จัดตั้งสภาเด็กและเยาวชนขึ้น จำนวน ๑ แห่ง เพื่อเป็นองค์กรเครือข่ายเชื่อมโยงกลุ่มเด็กและเยาวชนในองค์การบริหารส่วนตำบลเหลที่มีการดำเนินงานในด้านต่างๆ เข้าด้วยกันอย่างเป็นระบบ เพื่อแสวงหาแนวทางในการส่งเสริมและพัฒนาเด็กและเยาวชนภายในองค์การบริหารส่วนตำบลเหล ภายใต้หลักการ “เด็กนำผู้ใหญ่หนุน” ซึ่งในปัจจุบันนี้สภาเด็กและเยาวชนเป็นองค์กรนิติบุคคล ภายใต้พระราชบัญญัติส่งเสริมการพัฒนาเด็กและเยาวชนแห่งชาติ พุทธศักราช ๒๕๕๐ และที่แก้ไขเพิ่มเติม (ฉบับที่ ๒) พ.ศ.๒๕๖๐ โดยสภาเด็กและเยาวชนมีสำนักงานตั้งอยู่ที่ องค์การบริหารส่วนตำบลเหล อำเภอเกาะปง จังหวัดพังงา โดยได้ดำเนินการแต่งตั้งคณะกรรมการบริหารสภาเด็กและเยาวชน เพื่อส่งเสริม สนับสนุน และประสานงาน การดำเนินการของสภาเด็กและเยาวชน

#### ๔.๒ สาธารณสุข

จากการสำรวจข้อมูลพื้นฐานพบว่า ประชาชนมีสุขภาพที่ดี มีการคัดกรองสุขภาพให้กับประชาชนกลุ่มเสี่ยง โรคที่มักเกิดแก่ประชากรในชุมชน ได้แก่ โรคความดันโลหิตสูง โรคเบาหวาน โรคหลอดเลือด โรคไข้เลือดออก โรคฉี่หนู โรคมือ-ปาก-เท้าในเด็ก และโรคอื่นๆ อีกมาก ตำบลเหลมีโรงพยาบาลส่งเสริมสุขภาพประจำตำบล หน่วยงานด้านสาธารณสุข มีดังนี้

๑) โรงพยาบาลส่งเสริมสุขภาพตำบลเหล ตั้งอยู่ที่บ้านในเหล หมู่ที่ ๓ โดยมีบุคลากรทางการแพทย์ ดังนี้

- พยาบาลวิชาชีพชำนาญการ	จำนวน ๒ คน
- เจ้าพนักงานสาธารณสุขชำนาญงาน	จำนวน ๑ คน
- นักวิชาการสาธารณสุขชำนาญการ	จำนวน ๑ คน
- นักวิชาการทันตสาธารณสุขชำนาญการ	จำนวน ๑ คน
- ผู้ช่วยเจ้าพนักงานสาธารณสุข	จำนวน ๑ คน
- อาสาสมัครสาธารณสุขหมู่บ้าน	จำนวน ๕๑ คน

๒) โรงพยาบาลส่งเสริมสุขภาพตำบลบ้านช้างเชือก ตั้งอยู่ที่บ้านช้างเชือก หมู่ที่ ๔ โดยมีบุคลากรทางการแพทย์ดังนี้

- พยาบาลวิชาชีพชำนาญการ	จำนวน ๑ คน
- เจ้าพนักงานสาธารณสุขชำนาญงาน	จำนวน ๑ คน
- อาสาสมัครสาธารณสุขหมู่บ้าน	จำนวน ๒๔ คน

๓) โรงพยาบาลส่งเสริมสุขภาพตำบลบ้านสายปี่หนัง ตั้งอยู่ที่บ้านสายปี่หนัง หมู่ที่ ๖ โดยมีบุคลากรทางการแพทย์ ดังนี้

- พยาบาลวิชาชีพชำนาญการ	จำนวน ๑ คน
- นักวิชาการสาธารณสุขชำนาญการ	จำนวน ๒ คน
- อาสาสมัครสาธารณสุขหมู่บ้าน	จำนวน ๒๒ คน

๔) กองทุนระบบหลักประกันสุขภาพตำบลเหล จำนวน ๑ แห่ง

โรคติดต่ออันตราย (ตามพระราชบัญญัติโรคติดต่อ พ.ศ.๒๕๕๘)

เมื่อเดือนธันวาคม ๒๕๖๒ ได้เกิดการระบาดของโรคติดต่อทางเดินหายใจจากไวรัสโคโรนาสายพันธุ์ใหม่ที่เมืองอู่ฮั่น มณฑลหูเป่ย์ ประเทศจีน เชื่อว่าไวรัสนี้เกิดขึ้นตามธรรมชาติและมีต้นกำเนิดจากสัตว์ ยังไม่ทราบต้นกำเนิดแท้จริง แต่ในเดือนธันวาคม ๒๕๖๒ การแพร่กระจายการติดเชื้อเกิดขึ้นแทบทั้งหมดจากคนสู่คน ยืนยันแล้ว ๔๑ รายแรก ซึ่งตีพิมพ์ในเดอะแลนซีตเมื่อเดือนมกราคม ๒๕๖๓ เปิดเผยว่าวันเริ่มต้นอาการวันแรกสุดได้แก่วันที่ ๑ ธันวาคม ๒๕๖๒ สิ่งพิมพ์เผยแพร่อย่างเป็นทางการจาก WHO รายงานว่าอาการเริ่มต้นเร็วที่สุดคือวันที่ ๘ ธันวาคม ๒๕๖๒ WHO และทางการจีนยืนยันการติดต่อจากคนสู่คนในวันที่ ๒๐ มกราคม ๒๕๖๓ เชื้อไวรัสโคโรนาสายพันธุ์ใหม่ ๒๐๑๙ อยู่ในตระกูลเดียวกับไวรัสที่ก่อให้เกิดโรคซาร์ส โดยทำให้เกิดโรคปอดอักเสบและแพร่ระบาดมายังประเทศไทย นอกจากนี้ยังพบผู้ป่วยอีกหลายประเทศ ได้แก่ เกาหลีใต้ เขตการปกครองพิเศษ (ฮ่องกง ไต้หวัน มาเก๊า) สหรัฐอเมริกา ญี่ปุ่น ประเทศสิงคโปร์ มาเลเซีย เวียดนาม เป็นต้น มีแนวโน้มที่สูงขึ้น และในประเทศไทยพบผู้ป่วยเพิ่มขึ้นเรื่อยๆ ทำให้ต้องยกระดับศูนย์ปฏิบัติการภาวะฉุกเฉิน เป็นระดับ ๒ และยกเป็นระดับ ๓ เพื่อติดตามสถานการณ์โรคทั้งในประเทศและต่างประเทศอย่างใกล้ชิด กระทรวงสาธารณสุขของประเทศไทย ได้ประกาศชื่อว่า โรคติดเชื้อไวรัสโคโรนา ๒๐๑๙ หรือโรคโควิด ๑๙ (Coronavirus Disease ๒๐๑๙ (COVID-๑๙)) เป็นโรคติดต่ออันตรายตามพระราชบัญญัติโรคติดต่อ พ.ศ. ๒๕๕๘ ซึ่งเป็นโรคติดต่อที่มีความรุนแรงสูงและสามารถแพร่ไปสู่ผู้คนได้อย่างรวดเร็ว มีอาการไข้ ไอ เจ็บคอ หอบเหนื่อย หรือมีอาการของโรคปอดอักเสบ ในรายที่มีอาการรุนแรงจะมีอาการระบบทางเดินหายใจล้มเหลว และถึงขั้นเสียชีวิต มีผู้ติดเชื้อและเสียชีวิตจากโรคดังกล่าวเพิ่มขึ้นเป็นจำนวนมากทั่วโลก จนองค์การอนามัยโลกต้องประกาศให้การระบาดของโรคติดเชื้อไวรัสโคโรนา ๒๐๑๙ เป็นการระบาดใหญ่ และขอให้ประเทศในกลุ่มอาเซียนบังคับใช้มาตรการที่เข้มงวดเด็ดขาดยิ่งขึ้น โรคนี้ได้แพร่กระจายไปทั่วโลก และกลายพันธุ์ไปเรื่อยๆ การแพร่กระจายของเชื้อรุนแรงขึ้นกว่าสายพันธุ์เดิม

ปัจจุบันพบผู้ติดเชื้อไวรัสโคโรนา ๒๐๑๙ สะสม ๑๗๓,๗๔๒,๔๒๖ ราย เสียชีวิต ๓,๗๓๖,๙๗๔ ราย ข้อมูล ณ วันที่ ๖ มิถุนายน ๒๕๖๔ ในประเทศไทย ผู้ป่วยยืนยันสะสม ๑๗๗,๔๖๗ เสียชีวิต ๑,๒๓๖ ราย หายป่วยสะสม ๙๙,๐๙๑ ราย ข้อมูล ณ วันที่ ๗ มิถุนายน ๒๕๖๔ (จากเว็บไซต์ของกรมควบคุมโรค <https://ddc.moph.go.th/viralpneumonia/file/situation/situation-no๕๒๐-๐๖๐๖๖๔.pdf>) แต่ประเทศไทยก็ได้มีมาตรการเฝ้าระวัง ป้องกัน ควบคุม รักษา เยียวยาฟื้นฟูสมรรถภาพ ทั้งวิธีการคัดกรอง ล็อคดาวนประเทศ เมือง งดเที่ยวบิน จำกัดเที่ยวบิน การกักตัว การปิดสถานที่ที่มีความเสี่ยงสถานที่ที่เกิดโรค การใช้ชีวิตแบบใหม่ สวมใส่หน้ากากเมื่อออกจกจากเคหะสถาน ที่พัก เว้นระยะห่างทางสังคม หมั่นทำความสะอาดมือ หลีกเลี่ยงการไปยังพื้นที่เสี่ยง ออกกฎหมายควบคุมผู้ที่ฝ่าฝืน ประกาศสถานการณ์ฉุกเฉิน ประกอบกับมีสถาบันบริษัท ประเทศต่างๆ ได้ผลิตวัคซีนเพื่อฉีดให้กับประชาชนในการป้องกันโรคนี้อันได้กระจายวัคซีนไปยังประเทศต่างๆ ขณะนี้ก็ยังไม่มีเพียงพอ การแพร่ระบาดยังสูงขึ้นเรื่อยๆ และไม่สามารถคาดการณ์ได้ว่าจะสิ้นสุดการระบาดเมื่อไหร่

- สำหรับในพื้นที่ตำบลเหลล ไม่พบผู้ที่ป่วยโรคติดเชื้อไวรัสโคโรนา ๒๐๑๙ ซึ่งองค์การบริหารส่วนตำบลเหลล ร่วมกับผู้นำหมู่บ้าน หน่วยงานต่างๆ ที่เกี่ยวข้อง ได้ร่วมมือร่วมใจกันปฏิบัติตามมาตรการเฝ้าระวังป้องกัน และควบคุมโรคอย่างเต็มที่

#### ๔.๓ อาชญากรรม

องค์การบริหารส่วนตำบลเหลล ไม่มีเหตุอาชญากรรมเกิดขึ้น ไม่มีเหตุการณ์ลักขโมยทรัพย์สินประชาชนและของราชการ ซึ่งองค์การบริหารส่วนตำบลเหลลก็ได้ดำเนินการป้องกันการเกิดเหตุดังกล่าว จากการสำรวจข้อมูลพื้นฐานพบว่า ส่วนมากครัวเรือนมีการป้องกันอุบัติภัยอย่างถูกวิธี มีความปลอดภัยในชีวิตและทรัพย์สิน เพื่อเป็นการป้องกันเหตุการณ์ต่างๆ ที่จะเกิดขึ้น องค์การบริหารส่วนตำบลเหลลได้ติดตั้งกล้องวงจรปิด ที่ทำการองค์การบริหารส่วนตำบลเหลล และหมู่ที่ ๖ บ้านสายปี่หนึ่ง รวมทั้งได้บูรณาการการร่วมกับฝ่ายปกครองและตำรวจในการตั้งจุดตรวจ จุดสกัด จุดบริการ ในช่วงเทศกาลที่มีวันหยุดหลายวันเพื่ออำนวยความสะดวกให้กับประชาชน แต่เนื่องจากได้เกิดสถานการณ์ระบาดของโรคติดเชื้อไวรัสโคโรนา ๒๐๑๙ การระบาดของโรคดังกล่าว จึงเป็นสถานการณ์อันกระทบต่อความสงบเรียบร้อยและความปลอดภัยของประชาชนซึ่งต้องใช้มาตรการเข้มงวดและเร่งด่วนเพื่อควบคุมมิให้โรคแพร่ระบาดออกไปในวงกว้าง กรณีนี้ จึงจำเป็นต้องใช้มาตรการเร่งด่วนเพื่อรักษาไว้ซึ่งความปลอดภัยของประชาชน และการดำรงชีวิตโดยปกติสุข พลเอก ประยุทธ์ จันทร์โอชา นายกรัฐมนตรีจึงได้ประกาศสถานการณ์ฉุกเฉินในทุกเขตท้องที่ทั่วราชอาณาจักร ประกาศ ณ วันที่ ๒๕ มีนาคม พ.ศ.๒๕๖๓ ทั้งนี้ ตั้งแต่วันที่ ๒๖ มีนาคม พ.ศ.๒๕๖๓ จนถึงวันที่ ๓๐ เมษายน พ.ศ.๒๕๖๓ โดยได้ประกาศขยายระยะเวลาการประกาศสถานการณ์ฉุกเฉินในทุกเขตท้องที่ทั่วราชอาณาจักรขยายระยะเวลาการประกาศสถานการณ์ฉุกเฉินในทุกเขตท้องที่ทั่วราชอาณาจักร เป็นคราวไปจนถึงปัจจุบันยังขยายระยะเวลาอยู่ได้ เพื่อควบคุมและระงับยับยั้งการระบาดของโรคติดเชื้อไวรัสโคโรนา ๒๐๑๙ โดยได้รับความร่วมมืออย่างดีทุกภาคส่วนรวมทั้งได้ดำเนินการเพื่อให้ประชาชนได้รับวัคซีนป้องกันโรคให้ได้มากที่สุด แต่ได้เกิดการระบาดแบบกลุ่มก้อนขึ้นในพื้นที่ที่มีความแออัดหลายพื้นที่ทั่วประเทศตั้งที่ทราบกันโดยทั่วไป ประกอบกับเชื้อโรคได้กลายพันธุ์ทำให้เกิดการติดโรคได้ง่าย และไม่แสดงอาการในระยะแรก แต่เมื่อแสดงอาการจะมีความรุนแรงมาก ส่งผลให้มีผู้ติดเชื้อรายใหม่จำนวนมาก ผู้ป่วยสะสมเพิ่มจำนวนมากขึ้นจนกระทั่งมีความจำเป็นต้องจัดตั้งสถานที่กักตัวผู้ติดเชื้อและโรงพยาบาลสนามขึ้นหลายแห่งเพื่อรองรับสถานการณ์ ทั้งยังปรากฏว่าผู้ติดเชื้อเสียชีวิตมากขึ้นและเร็วขึ้นจากความรุนแรงของโรค กรณีจึงจำเป็นที่จะต้องคงไว้ซึ่งมาตรการที่เข้มข้นในการเฝ้าระวังและสอบสวนโรค รวมทั้งการควบคุมการแพร่ระบาดของโรค ทั้งนี้เพื่อความมั่นคงปลอดภัยด้านสุขภาพและชีวิตของประชาชนและสาธารณสุขของประเทศ

#### ๔.๔ ยาเสพติด

ปัญหาเสพติดในองค์การบริหารส่วนตำบลเหลล จากการที่ทางสถานีตำรวจภูธรกะปงได้แจ้งให้กำบังองค์การบริหารส่วนตำบลเหลลทราบนั้น พบว่าในเขตองค์การบริหารส่วนตำบลเหลลมีผู้ที่ติดยาเสพติดแต่เมื่อเทียบกับพื้นที่อื่นถือว่าน้อย และยังไม่พบผู้ค้า เหตุผลก็เนื่องมาจากว่าได้รับความร่วมมือกับทางผู้นำ ประชาชน หน่วยงานขององค์การบริหารส่วนตำบลเหลลที่ช่วยสอดส่องดูแลอยู่เป็นประจำ การแก้ไขปัญหขององค์การบริหารส่วนตำบลเหลลสามารถทำได้เฉพาะตามอำนาจหน้าที่เท่านั้น เช่น การณรงค์ การประชาสัมพันธ์ การแจ้งเบาะแส การฝึกอบรมให้ความรู้ ถ้านอกเหนือจากอำนาจหน้าที่ ก็เป็นเรื่องของอำเภอหรือตำรวจแล้วแต่กรณี ทั้งนี้ องค์การบริหารส่วนตำบลเหลลได้ให้ความร่วมมือมาโดยตลอด ได้มีการทำบันทึกข้อตกลงให้ความร่วมมือระหว่างหมู่บ้าน สถานีตำรวจภูธรกะปง

อำเภอกะปาง และโรงพยาบาลส่งเสริมสุขภาพตำบลในการดำเนินการ โครงการดำเนินงานชุมชนยั่งยืน เพื่อ  
แก้ปัญหาหาเสพติดแบบครบวงจร ตามยุทธศาสตร์ชาติ

#### ๔.๕ การสังคมสงเคราะห์

องค์การบริหารส่วนตำบลเหล ได้ดำเนินการด้านสังคมสงเคราะห์ ดังนี้

๑. รับลงทะเบียนและประสานการจ่ายเบี้ยยังชีพให้กับผู้สูงอายุ ผู้พิการ และผู้ป่วยเอดส์
๒. รับลงทะเบียนและประสานโครงการเงินอุดหนุนเพื่อการเลี้ยงดูเด็กแรกเกิด
๓. ประสานการทำบัตรผู้พิการ
๔. โครงการปรับปรุงซ่อมแซมบ้านผู้ยากไร้ ผู้พิการ และผู้สูงอายุ
๕. การดูแลผู้สูงอายุที่มีภาวะพึ่งพิง

#### ๕. ระบบบริการพื้นฐาน

##### ๕.๑ การคมนาคมขนส่ง

ในเขตตำบลเหล มีเส้นทางเส้นทางคมนาคมสายหลักที่เชื่อมต่อระหว่างพื้นที่อื่น คือ ทางหลวง  
หมายเลข ๔๐๑ แยกจากถนนหมายเลข ๔ ที่อำเภอตะกั่วป่า มาทางตะวันออกตำบลเหล หมู่ที่ ๒ ไปจังหวัด  
สุราษฎร์ธานี และมีถนนสายปากพู้ – อ้อยดำ ซึ่งใช้สัญจรไปมาภายในตำบลเป็นสายรอง นอกจากนี้ยังมีถนนดินที่  
ใช้สัญจรไปมาในหมู่บ้าน สภาพใช้งานได้ดี แต่จะลำบากในฤดูฝน องค์การบริหารส่วนตำบลเหล ได้สรุปปัญหาที่  
เกิดขึ้นในตำบลได้ดังนี้

๑. เนื่องจากถนนสายหลัก และสายรองยังไม่มีไหล่ทาง รางหรือร่องระบายน้ำ มาตรฐาน  
เนื่องจากย่านชุมชน หรืออาคารบ้านเรือน ตลอดถึงสวนผลไม้ สวนยาง และแหล่งเพาะปลูกพืชต่างๆ มีการรुकล้ำตั้ง  
ประชิดแนวถนน หรือเขตทาง ทำให้การก่อสร้างให้ได้มาตรฐานไม่เป็นไปตามเท่าที่ควร

๒. บริเวณที่ชุมชนที่อาศัยติดถนน ยังขาดระบบการระบายน้ำและระบบกำจัดน้ำเสียรวม โดย  
ชาวบ้านระบายลงถนนสายหลัก หรือพื้นที่ข้างเคียง

##### ถนนภายในตำบล

- ๑) ถนน คสล. จำนวน ๒๐ สาย สภาพใช้งานได้ดี
- ๒) ถนนลูกรังในหมู่บ้าน จำนวน ๒๐ สาย สภาพใช้งานได้ดี แต่จะลำบากในฤดูฝน
- ๓) ถนนลาดยาง จำนวน ๓ สาย สภาพใช้งานได้ดี

สะพาน จำนวน ๗ สะพาน

##### ๕.๒ การไฟฟ้า

ปัจจุบันมีไฟฟ้าใช้ทุกหมู่บ้าน แต่ยังไม่ครอบคลุมทุกครัวเรือน คิดเป็น ๙๘ เปอร์เซ็นต์ ปัญหาคือ  
ไฟฟ้าส่องสว่างทางหรือที่สาธารณะยังไม่สามารถดำเนินการครอบคลุมพื้นที่ได้ทั้งหมด เนื่องจากองค์การบริหาร  
ส่วนตำบลเหล มีงบประมาณไม่เพียงพอ แต่ได้พยายามจัดตั้งจัดหางบประมาณในการดำเนินการส่วนนี้  
เช่นเดียวกับถนน เพื่อแก้ไขปัญหาที่เกิดขึ้น อีกทั้งประสานความร่วมมือกันในหลายๆ ฝ่าย เพื่อที่จะทำความ  
เข้าใจกับประชาชนในพื้นที่ ซึ่งได้แก้ไขปัญหาไปบ้างแล้ว เพื่อให้ประชาชนได้รับความสะดวก ปลอดภัยในการ  
สัญจรไป-มา



### ๕.๓ การประปา

การประปาขององค์การบริหารส่วนตำบลเหลหมี่มีการประปา โดยได้มอบหมายให้คณะกรรมการบริหารกิจการและบำรุงรักษาระบบประปาหมู่บ้าน ทุกหมู่บ้านสามารถให้บริการได้ครอบคลุมทุกหลังคาเรือน คิดเป็น ๑๐๐ เปอร์เซ็นต์ แต่จะมีปัญหาในปีที่ผ่านมาบางหมู่บ้านที่เกิดปัญหาภัยแล้งซึ่งทางองค์การบริหารส่วนตำบลเหลได้แก้ไข้ปัญหาโดยก่อสร้างระบบประปาเพิ่ม เพื่อให้มีปริมาณน้ำที่เพียงพอ องค์การบริหารส่วนตำบลก็ได้ นำโครงการเกี่ยวกับพัฒนาแหล่งน้ำบรรจุในแผนพัฒนาท้องถิ่นเพื่อที่จะพิจารณาดำเนินการในปีต่อไป เมื่อมีงบประมาณและความจำเป็นก็สามารถดำเนินโครงการได้ต่อเนื่อง เพื่อตอบสนองต่อความต้องการของประชาชนต่อไป แหล่งน้ำดิบที่ใช้ผลิตน้ำประปาได้จาก แหล่งน้ำผิวดิน น้ำฝายพระราชดำริ

### ๕.๔ โทรศัพท์

ปัจจุบันในพื้นที่ตำบลเหล ไม่มีโทรศัพท์สาธารณะ เนื่องจากประชาชนได้นิยมใช้โทรศัพท์ส่วนบุคคลแทน ซึ่งสามารถติดต่อสื่อสารได้รวดเร็ว และสามารถใช้ระบบอินเทอร์เน็ตได้ เช่น โทรศัพท์มือถือ สำหรับสถานที่ราชการ ยังคงใช้ระบบโทรศัพท์พื้นฐานในการติดต่อสื่อสารใช้อยู่

### ๕.๕ ระบบโลจิสติกส์ (Logistics) หรือการขนส่ง

ในพื้นที่ตำบลเหล ไม่มีบริษัทขนส่ง ในการขนส่งส่วนมากจะเป็นการขนส่งพืชผลทางการเกษตร โดยรถรับจ้างและรถส่วนตัว ซึ่งได้แก่ รถบรรทุก รถพ่วง รถกระบะ สำหรับการส่งของพืชผลจะไปส่งที่ไปรษณีย์ประจำอำเภอ ซึ่งมี จำนวน ๑ แห่ง ให้บริการ เวลา ๐๘.๐๐ – ๑๖.๐๐ น. ในวันจันทร์ – เสาร์ (วันเสาร์ครึ่งวัน) หยุดวันอาทิตย์

## ๖. ระบบเศรษฐกิจ

งบประมาณและการจัดเก็บรายได้ อบต. มีงบประมาณ ๒๖ ล้านบาท รายได้จากการจัดเก็บส่วนใหญ่มาจากค่าน้ำประปา ค่าภาษีโรงเรือนและที่ดิน ภาษีบำรุงท้องที่ ภาษีอื่นๆ ซึ่งจัดเก็บได้จำนวนน้อยเนื่องจากเป็นพื้นที่เกษตรกรรม ไม่มีโรงงานอุตสาหกรรมหรือการพาณิชย์ อื่นๆ

### ๖.๑ การเกษตร

การประกอบอาชีพประชากรส่วนใหญ่ประกอบอาชีพทางด้านเกษตรกรรม คิดเป็น ๘๐ % ของจำนวนประชากร ผลผลิตที่สำคัญ ได้แก่ การทำสวนยางพารา การทำสวนสปาล์มน้ำมัน การทำสวนผลไม้ทุเรียน มังคุด จำปาดะ ฯลฯ ซึ่งเป็นรายได้หลักของประชาชนในตำบลเหล โดยเฉพาะทุเรียนพันธุ์สาลิกา ซึ่งเป็นทุเรียนพันธุ์พื้นเมือง ที่มีชื่อเสียงกำลังเป็นที่รู้จักและมีผู้บริโภคที่ต้องการลิ้มลองทุเรียนขึ้นชื่อพันธุ์นี้เป็นอย่างมาก ถึงแม้ว่าในบางปีสภาพอากาศจะไม่อำนวย ทำให้ผลผลิตไม่เพียงพอกับความต้องการของผู้บริโภค ซึ่งบางส่วนเกษตรกรก็ได้ขยายพื้นที่ปลูกเพิ่มขึ้นเรื่อยๆ โดยมีพ่อค้าคนกลางรับซื้อในหมู่บ้านและบางส่วนนำไปขายยังตลาดผลไม้ซึ่งตั้งอยู่พื้นที่ และบางส่วนเปิดร้านแผงลอย ประชากรนอกนั้นประกอบอาชีพนอกภาคเกษตรกรรม ได้แก่ รับจ้าง ค้าขาย และบริการ



ลำดับที่	ประเภทพืชเศรษฐกิจ	จำนวน พื้นที่ปลูก/ไร่
๑.	ยางพารา	๑๐,๒๘๓
๒.	ปาล์มน้ำมัน	๗,๔๔๕
๓.	ทุเรียน	๒๗๒
๔.	มังคุด	๔๘๒
๕.	เงาะ	๔๐๓

ตารางที่ ๕ แสดงจำนวนพื้นที่เพาะปลูก

- อาชีพรับจ้างทั่วไป คิดเป็น ๑๐ % ของจำนวนประชากร
- อาชีพค้าขาย / รับราชการ/ อื่น ๆ คิดเป็น ๑๐ % ของจำนวนประชากร

#### ๖.๒ การประมง

(ในเขตองค์การบริหารส่วนตำบลเหล ไม่มีการประมง)

#### ๖.๓ การปศุสัตว์

ส่วนใหญ่เป็นการประกอบการในลักษณะเลี้ยงในครัวเรือนเป็นอาชีพหลักและอาชีพเสริม เช่น การเลี้ยงไก่ เป็ด สุกร วัว ฯลฯ

#### ๖.๔ การบริการ

หน่วยธุรกิจ ในเขตองค์การบริหารส่วนตำบล

- แหล่งท่องเที่ยว จำนวน ๓ แห่ง

#### ๖.๕ การท่องเที่ยว

ในเขตองค์การบริหารส่วนตำบลมีแหล่งท่องเที่ยว คือ ทะเลหมอกภูตาคอ เป็นจุดชมวิวที่มีความสูงที่สุดของเมืองพังงา ตั้งอยู่ในเขตพิทักษ์พันธุ์สัตว์ป่าโตนปวิวรรต ที่ที่ความสมบูรณ์ของทรัพยากรธรรมชาติอยู่เต็มร้อย ป่าเขาลำเนาไพรยังคงเขียวขจี แต่การเดินทางจะลำบากมากต้องใช้ความระมัดระวังและความชำนาญในเส้นทางอย่างสูง วัณการายณิการามที่มีพิพิธภัณฑ์เก็บรักษาเทวรูปพระนารายณ์ เทวรูปองค์พระแม่นางสีดา และยังมีเครื่องใช้สอยต่างๆ ของผู้คนสมัยโบราณปีนจำนวนมาก ซึ่งข่าวของเหล่าจะบอกเรื่องราวในอดีตได้เป็นอย่างดี และน้ำตกโตนตันหมาก เป็นน้ำตกที่อยู่ระหว่างทางก่อนถึงภูตาคอ เราสามารถจอดรถริมทางแล้วเดินลงไปตามเส้นทางเดินเท้าที่ขรุขระไปด้วยทาก เดินเท้าลงไปประมาณ ๔๐๐ เมตร ก็จะพบกับน้ำตกโตนตันหมากที่มีระดับความสูงและความงดงามไม่แพ้ที่แห่งใดเลย ประกอบกับเป็นผืนป่าดิบชื้น จึงได้เห็นสายน้ำที่ชุ่มฉ่ำตลอดทั้งปริมถึงที่หักโหมเสียดของเกษตรกร และได้ส่งเสริมการท่องเที่ยวให้เกิดขึ้นในตำบล เช่น การจัดงานประเพณีต่างๆ การส่งเสริมการท่องเที่ยวเชิงเกษตรในพื้นที่ เพื่อส่งเสริมการท่องเที่ยวและส่งเสริมอาชีพของเกษตรกร

#### ๖.๖ อุตสาหกรรม

ในเขตพื้นที่ขององค์การบริหารส่วนตำบล ไม่มีโรงงานอุตสาหกรรม



## ๗.๓ ภูมิปัญญาท้องถิ่น ภาษาถิ่น

ภูมิปัญญาท้องถิ่น ประชาชนในเขตพื้นที่ได้อนุรักษ์ภูมิปัญญาท้องถิ่น ได้แก่ วิธีการทำไม้กวาดดอกหญ้า

ภาษาถิ่น ประชาชนใช้ภาษาถิ่นได้ในการพูดคุย สื่อสาร

## ๗.๔ สินค้าพื้นเมืองและของที่ระลึก

ในตำบลเหลล ไม่มีสินค้า OTOP แต่มีสินค้าที่ทำขึ้นเพื่อบริโภค ขาย และเป็นของฝาก ส่วนใหญ่จะเป็น เครื่องแกง ทุเรียนกวน ไม้กวาดดอกหญ้า และมีทุเรียนพื้นเมืองพันธุ์สาร์ริกาทันนิยมเป็นของฝาก

## ๘. ทรัพยากรธรรมชาติ

๘.๑ น้ำ ที่ใช้ในการอุปโภค-บริโภค เป็นน้ำที่ได้จากน้ำฝน และน้ำดิบจากฝายพระราชดำริ ที่ตั้งอยู่ที่หมู่ที่ ๑ และหมู่ที่ ๖ ซึ่งจะต้องนำมาผ่านกระบวนการของระบบประปา สำหรับน้ำใต้ดินมีปริมาณเพียงพอ สามารถนำขึ้นมาใช้ให้พอเพียงได้ แต่สามารถใช้เพื่อการอุปโภค ทำการเกษตร และเลี้ยงสัตว์เท่านั้น

## ๘.๒ ป่าไม้

ตำบลเหลลมีพื้นที่ติดเขตป่าสงวนแห่งชาติจำนวน ๒ แห่ง คือ ป่าสงวนแห่งชาติป่าเขาปลายโตะ และป่าสงวนแห่งชาติเทือกเขาศรีราชา เป็นป่าดิบชื้นที่ค่อนข้างอุดมสมบูรณ์ไปด้วยพันธุ์ไม้มีค่าหลายชนิด เช่น ยาง ยุง ตะเคียน นาคบุตร ตาเสือ เป็นต้น เหมาะสำหรับการอนุรักษ์และบำรุงรักษาไว้เพื่อประโยชน์ทางนิเวศวิทยา และจัดเป็นสถานที่พักผ่อนหย่อนใจ นอกจากนี้ยังมีน้ำตกโดนตันหมาก ที่มีความสมบูรณ์และสวยงาม เหมาะแก่การพัฒนาให้เป็นแหล่งท่องเที่ยวต่อไป

## ๙. อื่น ๆ (ด้านการคลัง)

## ๙.๑ สถานะการคลัง

## ๑. งบประมาณรายจ่ายทั่วไป

ในปีงบประมาณ พ.ศ. ๒๕๖๔ ณ วันที่ ๙ สิงหาคม ๒๕๖๔ องค์กรปกครองส่วนท้องถิ่นมีสถานะการเงิน ดังนี้

๑.๑ เงินฝากธนาคาร	จำนวน ๒๗,๕๑๖,๑๐๗.๖๐	บาท
๑.๒ เงินสะสม	จำนวน ๒๗,๖๘๘,๓๓๗.๓๕	บาท
๑.๓ เงินทุนสำรองเงินสะสม	จำนวน ๑๗,๑๕๐,๒๒๙.๖๑	บาท
๑.๔ รายการที่กันเงินไว้แบบก่อนนี้ผูกพันและยังไม่ได้เบิกจ่าย	จำนวน ๐ โครงการ รวม ๐.๐๐	บาท
๑.๕ รายการที่ได้กันเงินไว้โดยยังไม่ได้ก่อนนี้ผูกพัน	จำนวน ๐ โครงการ รวม ๐.๐๐	บาท
๒ เงินกู้ยืมค้าง	จำนวน ๐.๐	บาท

## ๙.๒ การบริหารงบประมาณ ในปีงบประมาณ พ.ศ.๒๕๖๓

๑.รายรับจริง จำนวน	๒๓,๔๑๓,๒๐๐.๐๗	บาท ประกอบด้วย
หมวดภาษีอากร	จำนวน ๓๖๑,๔๑๕.๖๐	บาท
หมวดค่าธรรมเนียม ค่าปรับ และใบอนุญาต	จำนวน ๑๔๙,๗๗๘.๔๐	บาท
หมวดรายได้จากทรัพย์สิน	จำนวน ๑๘๔,๙๔๕.๒๖	บาท
หมวดรายได้จากสาธารณูปโภคและการพาณิชย์	จำนวน ๑๗๖,๗๙๐.๐๐	บาท
หมวดรายได้เบ็ดเตล็ด	จำนวน ๑๐.๐๐	บาท
หมวดรายได้จากทุน	จำนวน ๕,๑๘๐.๐๐	บาท
หมวดภาษีจัดสรร	จำนวน ๑๒,๓๒๓,๓๖๑.๘๑	บาท
หมวดเงินอุดหนุนทั่วไป	จำนวน ๑๐,๒๑๑,๗๑๙.๐๐	บาท
๒. เงินอุดหนุนที่รัฐบาลให้โดยระบุวัตถุประสงค์	จำนวน ๓๙๐,๙๙๕.๐๐	บาท
๓. รายจ่ายจริง จำนวน	๑๗,๓๐๙,๕๕๕.๖๒	บาท ประกอบด้วย

งบกลาง	จำนวน ๖,๗๕๐,๐๓๒.๙๗	บาท
งบบุคลากร	จำนวน ๔,๙๘๘,๖๓๐.๕๗	บาท
งบดำเนินงาน	จำนวน ๒,๘๒๖,๖๒๙.๐๘	บาท
งบลงทุน	จำนวน ๒,๐๕๗,๖๔๑.๐๐	บาท
งบรายจ่ายอื่น	จำนวน ๐.๐๐	บาท
งบเงินอุดหนุน	จำนวน ๖๘๖,๖๒๒.๐๐	บาท
๔. รายจ่ายที่จ่ายจากเงินอุดหนุนที่ รัฐบาลให้โดยวัตถุประสงค์	จำนวน ๓๙๐,๙๙๕.๐๐	บาท
๕. รายจ่ายที่จ่ายจากเงินสะสมเพื่อการดำเนินงาน ตามอำนาจหน้าที่	จำนวน ๘,๗๘๘,๖๐๐.๐๐	บาท
๖. รายจ่ายที่จ่ายจากเงินทุนสำรองสะสม	จำนวน ๐.๐๐	บาท
๗. รายจ่ายที่จ่ายจากเงินกู้	จำนวน ๐.๐๐	บาท

## ส่วนที่ ๓

### ยุทธศาสตร์การพัฒนากองคกรปกครองส่วนท้องถิ่น

#### ๑. ยุทธศาสตร์ขององค์การบริหารส่วนตำบล

##### ๑.๑ วิสัยทัศน์

องค์การบริหารส่วนตำบล ได้กำหนดวิสัยทัศน์ (Vision) เพื่อแสดงสถานการณ์ในอนาคต ซึ่งเป็นจุดมุ่งหมายความคาดหวังที่ต้องการให้เกิดขึ้นในอนาคตข้างหน้า ซึ่งจะสามารถสะท้อนถึงสภาพการณ์ของท้องถิ่นในอนาคตอย่างรอบด้าน ภายใต้การเปลี่ยนแปลงของสภาพแวดล้อมด้านต่างๆ จึงได้กำหนดวิสัยทัศน์ความหวังที่จะให้เกิดขึ้นในอนาคต ดังนี้

“เมืองท่องเที่ยวทางธรรมชาติและประวัติศาสตร์

บริหารจัดการทรัพยากรธรรมชาติอย่างรู้คุณค่า

นำพาหลักเศรษฐกิจพอเพียงสู่การปฏิบัติ

##### ๒.๒ ยุทธศาสตร์

ยุทธศาสตร์ที่ ๑ การพัฒนาด้านโครงสร้างพื้นฐาน

ยุทธศาสตร์ที่ ๒ การพัฒนาด้านการส่งเสริมคุณภาพชีวิตและสังคม

ยุทธศาสตร์ที่ ๓ การพัฒนาด้านการท่องเที่ยว

ยุทธศาสตร์ที่ ๔ การพัฒนาด้านเศรษฐกิจ

ยุทธศาสตร์ที่ ๕ การพัฒนาด้านทรัพยากรธรรมชาติและสิ่งแวดล้อม

ยุทธศาสตร์ที่ ๖ การพัฒนาด้านการเมืองการปกครอง

ยุทธศาสตร์ที่ ๗ การพัฒนาด้านการเข้าร่วมประชาคมอาเซียน

##### ๒.๓ เป้าประสงค์

๑. มีระบบสาธารณสุขปลอดภัยขั้นพื้นฐานที่มีคุณภาพครอบคลุมทุกพื้นที่

๒. ประชาชนมีคุณภาพชีวิตที่ดีขึ้น

๓. สถานที่ท่องเที่ยวมีการบริหารจัดการอย่างมีประสิทธิภาพ

๔. มีการบริหารจัดการทรัพยากรธรรมชาติและสิ่งแวดล้อมอย่างมีประสิทธิภาพ

๕. การให้บริการประชาชนมีประสิทธิภาพยิ่งขึ้น

๖. เยาวชนและประชาชนทั่วไปมีความรู้ทางด้านภาษาต่างประเทศมากขึ้น

##### ๒.๔ ตัวชี้วัด

๑) ประชาชนมีระบบสาธารณสุขปลอดภัยขั้นพื้นฐานที่มีคุณภาพไม่น้อยกว่าร้อยละ ๙๐ ของจำนวนครัวเรือน

๒) ประชาชนมีคุณภาพชีวิตที่ดีขึ้นไม่น้อยกว่าร้อยละ ๗๐ ของจำนวนประชากร

๓) นักท่องเที่ยวเพิ่มขึ้นไม่น้อยกว่าร้อยละ ๑๐ ต่อปี

๔) เยาวชนและประชาชนทั่วไปมีความรู้เกี่ยวกับภาษาต่างประเทศเพิ่มขึ้นปีละไม่น้อยกว่า

ร้อยละ ๒๐ ของจำนวนเยาวชนและประชาชนทั้งหมด

- ๕) ทรัพยากรธรรมชาติและสิ่งแวดล้อมได้รับการบริหารจัดการอย่างมีประสิทธิภาพมากยิ่งขึ้น
- ๖) ผู้รับบริการไม่น้อยกว่าร้อยละ ๗๐ มีความพึงพอใจในการให้บริการของอบต.เหลือ

#### ๒.๕ ค่าเป้าหมาย

- ๑) ประชาชนได้รับการระบบสาธารณสุขปโภคขั้นพื้นฐานที่มีคุณภาพไม่น้อยกว่าร้อยละ ๗๐ ของระบบสาธารณสุขปโภคขั้นพื้นฐานที่จัดให้มี
- ๒) ประชาชนมีคุณภาพชีวิตที่ดีขึ้นปีละไม่น้อยกว่าร้อยละ ๒๐
- ๓) นักท่องเที่ยวเพิ่มขึ้นไม่น้อยกว่าร้อยละ ๑๐ ต่อปี
- ๔) เยาวชนและประชาชนทั่วไปมีความรู้เกี่ยวกับภาษาต่างประเทศเพิ่มขึ้นปีละไม่น้อยกว่าร้อยละ ๕ ของจำนวนเยาวชนและประชาชนทั้งหมด
- ๕) มีการปรับปรุงการบริหารจัดการทรัพยากรธรรมชาติและสิ่งแวดล้อมที่มีประสิทธิภาพปีละไม่น้อยกว่าร้อยละ ๒๐ ของพื้นที่ทรัพยากรธรรมชาติและสิ่งแวดล้อม

#### ๒.๖ กลยุทธ์

๑. ก่อสร้าง ปรับปรุง ซ่อมแซมระบบสาธารณสุขปโภคขั้นพื้นฐานต่างๆให้เพียงพอ
๒. ส่งเสริมและสนับสนุนการศึกษาในกลุ่มในเยาวชนและประชาชนทั่วไป
๓. ส่งเสริมและสนับสนุนให้ประชาชนประกอบอาชีพและมีรายได้เสริม
๔. ส่งเสริมและสนับสนุนเยาวชนและประชาชนทั่วไปได้เล่นกีฬาและออกกำลังกาย
๕. ส่งเสริมและสนับสนุนนันทนาการแก่กลุ่มเยาวชนและประชาชนทั่วไป
๖. ส่งเสริมและสนับสนุนงาน/กิจกรรมด้านสาธารณสุข
๗. ป้องกันและควบคุมโรคระบาด
๘. ส่งเสริมและสนับสนุนงานประเพณี ศิลปะ วัฒนธรรมท้องถิ่น
๙. อนุรักษ์งานประเพณี ศิลปะ วัฒนธรรมท้องถิ่น
๑๐. พัฒนาและอนุรักษ์สถานที่ท่องเที่ยว
๑๑. ส่งเสริมและสนับสนุนการเรียนรู้ภาษาต่างประเทศแก่ประชาชน
๑๒. ฟื้นฟูและอนุรักษ์ทรัพยากรธรรมชาติและสิ่งแวดล้อม
๑๓. ก่อสร้างโรงงานกำจัดขยะ

#### ๒.๗ จุดยืนทางยุทธศาสตร์

ประชาชนมีคุณภาพชีวิตที่ดี ประเพณีวัฒนธรรมท้องถิ่นให้คงดำรงอยู่ ฟื้นฟูและอนุรักษ์ทรัพยากรธรรมชาติและสิ่งแวดล้อม เพื่อพัฒนาให้เป็นสถานที่ท่องเที่ยวทางธรรมชาติ

#### ๒.๘ ความเชื่อมโยงของยุทธศาสตร์ในภาพรวม

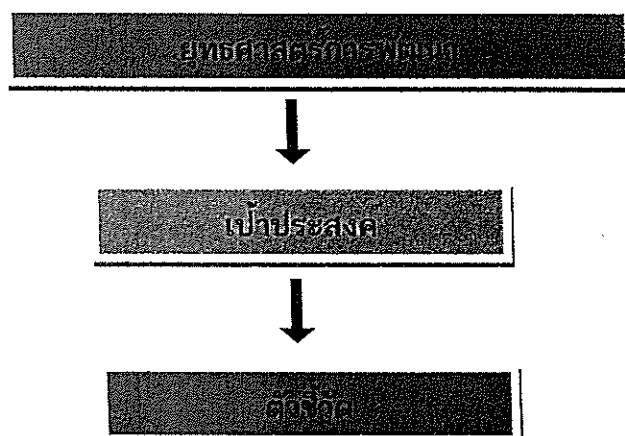

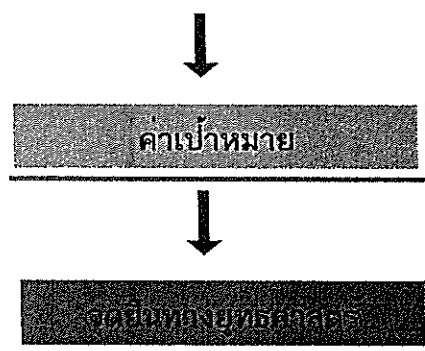

### ๓. การวิเคราะห์เพื่อพัฒนาท้องถิ่น

#### ๓.๑ การวิเคราะห์กรอบการจัดทำยุทธศาสตร์ขององค์กรปกครองส่วนท้องถิ่น

การวิเคราะห์ศักยภาพเพื่อประเมินสถานการณ์การพัฒนาท้องถิ่นในปัจจุบัน เป็นการประเมินโดยวิเคราะห์ถึงโอกาส และภาวะคุกคามหรือข้อจำกัด อันเป็นสภาวะแวดล้อมภายนอกที่มีผลต่อการพัฒนาต่างๆ ของท้องถิ่น รวมทั้งการวิเคราะห์ท้องถิ่น ซึ่งทั้งหมดเป็นการประเมินสถานการณ์ของท้องถิ่นในปัจจุบันโดยเป็นการตอบคำถามว่า “ปัจจุบันท้องถิ่นมีสถานการณ์การพัฒนาอยู่จุดไหน” สำหรับใช้เป็นประโยชน์ในการกำหนดการดำเนินงานในอนาคตต่อไป ทั้งนี้โดยใช้เทคนิค SWOT analysis การพิจารณาถึงปัจจัยภายใน ได้แก่ จุดแข็ง (Strength – S) จุดอ่อน (Weak – W) และปัจจัยภายนอกได้แก่โอกาส(Opportunity – O) และอุปสรรค (Threat – T) เป็นเครื่องมือ

#### ผลการวิเคราะห์ศักยภาพ

เพื่อประเมินสถานการณ์การพัฒนาในปัจจุบันและโอกาสการพัฒนาในอนาคตขององค์การบริหารส่วนตำบลเทล โดยใช้เทคนิค SWOT analysis มีดังนี้

#### จุดแข็ง (Strengths: S)

๑. การเมืองในพื้นที่มีเสถียรภาพ
๒. การให้ความร่วมมือของประชาชนในพื้นที่ต่อกิจกรรมของอบต.อยู่ในระดับดีพอสมควร
๓. ประชากรมีน้อย
๔. ทรัพยากรธรรมชาติมีความอุดมสมบูรณ์ และมีความสวยงาม
๕. ไม่มีโรงงานอุตสาหกรรมในพื้นที่
๖. ความขัดแย้งในพื้นที่มีน้อย

#### จุดอ่อน (Weaknesses: W)

๑. บุคลากรยังขาดทักษะและประสบการณ์ในการปฏิบัติงาน
๒. บุคลากรผู้ปฏิบัติงานมีน้อย
๓. งบประมาณมีน้อย

#### โอกาส (Opportunities: O)

๑. ทรัพยากรธรรมชาติมีความอุดมสมบูรณ์และสวยงาม
๒. พื้นที่เชื่อมโยงต่อแหล่งท่องเที่ยวฝั่งอันดามัน
๓. ประชากรส่วนใหญ่ประกอบอาชีพเกษตรกรรม
๔. เป็นพื้นที่ทางประวัติศาสตร์
๕. เป็นพื้นที่ที่พบโบราณวัตถุที่สำคัญทางประวัติศาสตร์(รูปปั้นพระนาราย พระลักษมณ์ และนาง



### ปัญหาอุปสรรคหรือข้อจำกัด ( Threats : T )

๑. ราคาผลผลิตทางการเกษตรมีความผันผวน
๒. ไม่มีตลาดกลางรับซื้อผลผลิตทางการเกษตร
๓. สภาพภูมิประเทศหลายพื้นที่มีลักษณะเป็นที่ราบเชิงเขา
๔. หน่วยธุรกิจในพื้นที่มีน้อย
๕. เส้นทางคมนาคมที่เชื่อมต่อระหว่างอำเภอ/จังหวัดมีน้อย
๖. ประชากรมีน้อย
๗. งบประมาณมีน้อย
๘. ความไม่แน่นอนของการเมืองระดับชาติ

### การวิเคราะห์ศักยภาพ

#### ด้านโครงสร้างพื้นฐาน

-ถนนบางสายยังเป็นลูกรัง/หินกะสปะนทรายเป็นเนื่องงบประมาณมีน้อยไม่เพียงพอที่ก่อสร้าง/ปรับปรุงให้ถนนมีคุณภาพที่ดีกว่าที่เป็นอยู่ได้ทั้งหมด ประชาชนที่ต้องใช้ถนนลูกรัง/หินกะสปะนทรายเป็นเนื่องจึงต้องได้รับความไม่สะดวกในการสัญจร โดยเฉพาะการขนส่งผลผลิตทางการเกษตรหรือการสัญจรในช่วงหน้าฝนหรือช่วงที่มีฝนตกหนัก

-ไฟฟ้าส่องสว่างทางหรือที่สาธารณะยังไม่สามารถดำเนินการครอบคลุมพื้นที่ได้ทั้งหมด เนื่องจากองค์การบริหารส่วนตำบลเหลมีพื้นที่กว้าง ประกอบองค์การบริหารส่วนตำบลเหลมีหน้าที่รับขอบหลายด้านหลายแห่งงบประมาณมีน้อย จึงต้องคัดเลือกพื้นที่ที่มีความเสี่ยงสูงเพื่อติดตั้งไฟฟ้าส่องสว่างทางหรือที่สาธารณะไปก่อน

#### ด้านเศรษฐกิจ

เนื่องจากประชากรส่วนใหญ่ประกอบอาชีพเกษตรกรรม และเมื่อราคาผลผลิตทางการเกษตรตกต่ำก็จะทำให้ประชาชนมีรายได้น้อยตามไปด้วย ประกอบกับประชากรส่วนใหญ่ประกอบอาชีพเกษตรกรรมนั้นไม่มีอาชีพเสริมอย่างอื่นจึงไม่มีรายได้เสริมมาชดเชยรายได้จากการที่ราคาผลผลิตทางการเกษตรตกต่ำ

#### ด้านสังคม

เนื่องจากประชากรมีน้อยและส่วนใหญ่ประกอบอาชีพเกษตรกรรมทำให้ปัญหาสังคมในพื้นที่น้อยตามไปด้วย สำหรับปัญหาสังคมที่มีเกิดขึ้น(ถือว่าไม่มาก)ในปัจจุบัน เช่น ปัญหาการแพร่ระบาดของยาเสพติดในประชากรบางกลุ่ม ปัญหารายได้ไม่เพียงพอแก่การยังชีพ เป็นต้น

#### ด้านทรัพยากรธรรมชาติและสิ่งแวดล้อม

องค์การบริหารส่วนตำบลเหลมีพื้นที่กว้างพอสมควรโดยเฉพาะพื้นที่ติดกับเขตป่าสงวนแห่งชาติซึ่งมีถึง ๒ แห่ง คือ ป่าสงวนแห่งชาติป่าเขาปลายโตะและป่าสงวนแห่งชาติเทือกเขาศรีราชา ดังนั้นจึงมีการบุกรุกพื้นที่ป่าสงวนแห่งชาติเพื่อทำการเกษตรไปบ้าง แต่ในส่วนของพื้นที่ป่าสงวนแห่งชาติที่คงมีอยู่ก็ยังมีความอุดมสมบูรณ์ของสัตว์ป่าและพันธุ์ไม้อยู่มาก

## ส่วนที่ ๔

### แบบการกำกับกำกับการจัดทำแผนพัฒนาท้องถิ่น (พ.ศ. ๒๕๖๑ - ๒๕๖๕) และเพิ่มเติม เปลี่ยนแปลง แก้ไข

คำชี้แจง : เป็นแบบประเมินตนเองในการจัดทำแผนพัฒนาท้องถิ่น (พ.ศ. ๒๕๖๑ - ๒๕๖๕) และเพิ่มเติม เปลี่ยนแปลง แก้ไข ขององค์กรปกครองส่วนท้องถิ่น โดยจะทำการประเมินปีละหนึ่งครั้งภายในเดือนธันวาคมของทุกปี

ชื่อองค์กรปกครองส่วนท้องถิ่น .....องค์การบริหารส่วนตำบล.....

ประเด็นการประเมิน	มีการดำเนินการ	ไม่มีการดำเนินการ
<b>๑. คณะกรรมการแผนพัฒนาท้องถิ่น</b>		
๑.๑ มีการจัดตั้งคณะกรรมการพัฒนาท้องถิ่นเพื่อพิจารณาร่างแผนพัฒนาท้องถิ่น	✓	
๑.๒ มีการจัดประชุมคณะกรรมการพัฒนาท้องถิ่นเพื่อพิจารณาร่างแผนพัฒนาท้องถิ่น	✓	
๑.๓ มีการจัดประชุมอย่างต่อเนื่องสม่ำเสมอ	✓	
๑.๔ มีการจัดตั้งคณะกรรมการสนับสนุนจัดทำแผนพัฒนาท้องถิ่น	✓	
๑.๕ มีการจัดประชุมคณะกรรมการสนับสนุนจัดทำแผนพัฒนาท้องถิ่น	✓	
๑.๖ มีคณะกรรมการพัฒนาท้องถิ่นจัดประชาคมท้องถิ่นและร่วมจัดทำร่างแผนพัฒนาท้องถิ่น	✓	
<b>๒. การจัดทำแผนพัฒนาท้องถิ่น</b>		
๒.๑ มีการประชุมประชาคมท้องถิ่น (ระดับหมู่บ้าน)	✓	
๒.๒ มีการประชุมประชาคมท้องถิ่น (ระดับตำบล)	✓	
๒.๓ มีการเปิดโอกาสให้ประชาชนเข้ามามีส่วนร่วมในการจัดทำแผน	✓	
๒.๔ มีการแจ้งแนวทางการพัฒนาท้องถิ่น รับทราบปัญหาความต้องการ ประเด็นการพัฒนา ประเด็นที่เกี่ยวข้อง และแนวทางปฏิบัติที่เหมาะสมกับสภาพพื้นที่	✓	
๒.๕ มีการรวบรวมข้อมูลจากข้อ ๒.๔ เพื่อนำมากำหนดแนวทางการจัดทำแผนพัฒนาท้องถิ่น	✓	
๒.๖ มีการกำหนดรูปแบบการติดตามประเมินผลยุทธศาสตร์ตามแนวทางการพิจารณาการติดตามและประเมินผลยุทธศาสตร์เพื่อความสอดคล้องแผนพัฒนาท้องถิ่น	✓	
๒.๗ มีการกำหนดรูปแบบการติดตามประเมินผลโครงการตามแนวทางการพิจารณาการติดตามและประเมินผลโครงการเพื่อความสอดคล้องแผนพัฒนาท้องถิ่น	✓	
๒.๘ มีการกำหนดรูปแบบการติดตามประเมินผลแผนพัฒนาท้องถิ่นประจำปีงบประมาณ	✓	
๒.๙ มีข้อเสนอแนะในการจัดทำแผนพัฒนาท้องถิ่นในอนาคต	✓	

**สรุปรายงานผลการดำเนินการ ปีงบประมาณ พ.ศ. ๒๕๖๕  
และเพิ่มเติม เปลี่ยนแปลง แก้ไข**

**แบบประเมินผลการดำเนินงานขององค์การบริหารส่วนตำบลเหลลตามยุทธศาสตร์การพัฒนา**

คำชี้แจง : แบบประเมินตนเอง โดยมีวัตถุประสงค์เพื่อใช้ประเมินผลการดำเนินงานขององค์กรปกครองส่วนท้องถิ่นตามยุทธศาสตร์ที่กำหนดไว้ในแผนพัฒนาท้องถิ่น (พ.ศ. ๒๕๖๑ - ๒๕๖๕) และเพิ่มเติม เปลี่ยนแปลง แก้ไข ประเมินปีละหนึ่งครั้งภายในเดือนธันวาคมของทุกปี

สรุปรายงานผลการดำเนินการ ประจำปีงบประมาณ พ.ศ. ๒๕๖๕						
ลำดับ ที่	รายการ	โครงการ	งบประมาณ	โครงการที่สามารถดำเนินการได้ (๒๐ โครงการ)		
				คิดเป็นร้อยละ ของแผนพัฒนา ท้องถิ่น	คิดเป็นร้อยละ ของแผนการ ดำเนินงาน	คิดเป็นร้อยละ ของข้อบัญญัติ
๑	บรรจุในแผนพัฒนาท้องถิ่น (พ.ศ.๒๕๖๑ - ๒๕๖๕) - ปีงบประมาณ พ.ศ. ๒๕๖ ๕ + เพิ่มเติม/เปลี่ยนแปลง (๒๓๑+๗๐) = ๓๐๗	๓๐๑	๓๖๑,๑๙๙,๐๐๐	๖.๖๔	๕๘.๘๘	๕๘.๘๘
๒	ตั้งในข้อบัญญัติงบประมาณ	๓๔	๑๐,๓๑๘,๖๔๖			
๓	สามารถดำเนินการได้	๒๐	๑๑,๘๔๑,๙๑๐.๐๕			

สรุปผลการติดตามและประเมินผลแผนพัฒนาท้องถิ่น (พ.ศ. 2561 - 2565) และเพิ่มเติม เปลี่ยนแปลง แก้ไข ประจำปีงบประมาณ พ.ศ. ๒๕๖๕

(๑) โครงการในแผนพัฒนาท้องถิ่นที่สามารถนำมาตั้งในข้อบัญญัติงบประมาณรายจ่าย ประจำปีงบประมาณ พ.ศ. 2564 ขององค์การบริหารส่วนตำบลเหล อำเภอกระเปาะ จังหวัดพังงา

งาน	หมวดรายจ่าย	ประเภทรายจ่าย	ลำดับที่	โครงการ	งบประมาณอนุมัติ (บาท)	โอนเพิ่ม (บาท)	โอนลด (บาท)	ผูกพัน (บาท)	เบิกจ่าย (บาท)	งบประมาณคงเหลือ (บาท)
	งบกลาง	เบียดังชีพผู้สูงอายุ	1	เบียดังชีพผู้สูงอายุ	4,700,400.00	0.00	0.00	0.00	4,413,300.00	287,100.00
	งบกลาง	เบียดังชีพคนพิการ	2	เบียดังชีพคนพิการ	1,233,600.00	0.00	0.00	0.00	1,199,400.00	34,200.00
	งบกลาง	เบียดังชีพผู้สูงอายุ	3	เบียดังชีพผู้สูงอายุ	60,000.00	0.00	0.00	0.00	60,000.00	0.00
	งบกลาง	รายจ่ายตามข้อผูกพัน	4	เงินสมทบกองทุนหลักประกันสุขภาพ	55,000.00	0.00	0.00	0.00	51,372.00	3,628.00
งานบริหารทั่วไป	ค่าใช้จ่าย	รายจ่ายเกี่ยวกับเรื่องกับการปฏิบัติราชการที่ไม่เข้าลักษณะรายจ่ายหมวดอื่นๆ	5	โครงการจัดการเลือกตั้งสมาชิกสภาท้องถิ่นและผู้บริหารท้องถิ่น	350,000.00	0.00	0.00	0.00	151,983.04	198,016.96
งานบริหารทั่วไป	ค่าใช้จ่าย	รายจ่ายเกี่ยวกับเรื่องกับการปฏิบัติราชการที่ไม่เข้าลักษณะรายจ่ายหมวดอื่นๆ	6	โครงการจัดเวทีประชุมเพื่อจัดทำแผนพัฒนาของ อบต.	10,000.00	0.00	0.00	0.00	2,200.00	7,800.00
งานส่งเสริมและสนับสนุนความเข้มแข็งของชุมชน	ค่าใช้จ่าย	รายจ่ายเกี่ยวกับเรื่องกับการปฏิบัติราชการที่ไม่เข้าลักษณะรายจ่ายหมวดอื่นๆ	7	โครงการฝึกอบรมให้ความรู้ป้องกันและแก้ไขปัญหายาเสพติด	22,000.00	0.00	0.00	0.00	0.00	22,000.00
งานส่งเสริมและสนับสนุนความเข้มแข็งของชุมชน	ค่าใช้จ่าย	รายจ่ายเกี่ยวกับเรื่องกับการปฏิบัติราชการที่ไม่เข้าลักษณะรายจ่ายหมวดอื่นๆ	8	โครงการฝึกอบรมให้ความรู้เกี่ยวกับกฎหมายสำหรับประชาชน	22,000.00	0.00	0.00	0.00	0.00	22,000.00
งานส่งเสริมและสนับสนุนความเข้มแข็งของชุมชน	ค่าใช้จ่าย	รายจ่ายเกี่ยวกับเรื่องกับการปฏิบัติราชการที่ไม่เข้าลักษณะรายจ่ายหมวดอื่นๆ	9	โครงการฝึกอบรมให้ความรู้เกี่ยวกับคุณธรรมและจริยธรรม	22,000.00	0.00	0.00	0.00	0.00	22,000.00
งานระดับท้องถิ่นและประชาชน	ค่าใช้จ่าย	รายจ่ายเกี่ยวกับเรื่องกับการปฏิบัติราชการที่ไม่เข้าลักษณะรายจ่ายหมวดอื่นๆ	10	โครงการสนับสนุนค่าใช้จ่ายการบริหารสถานศึกษา	255,200.00	0.00	0.00	0.00	217,218.00	37,982.00





งานก่อสร้าง โครงสร้างพื้นฐาน	คำที่ดินและ สิ่งก่อสร้าง	ค่าก่อสร้างสิ่งสาธารณูปการ	32	2. โครงการก่อสร้างถนนคอนกรีต เสริมเหล็กสายด้า่ม - พุททอม หมู่ 3	491,700.00	3,000.00	484,100.00	0.00	494,700.00	0.00
งานก่อสร้าง โครงสร้างพื้นฐาน	คำที่ดินและ สิ่งก่อสร้าง	ค่าก่อสร้างสิ่งสาธารณูปการ	33	3. โครงการก่อสร้างถนนคอนกรีตเสริม เหล็กสายไม่ผาย หมู่ 6	491,800.00	8,100.00	433,900.00	0.00	499,900.00	0.00
งานก่อสร้าง โครงสร้างพื้นฐาน	คำที่ดินและ สิ่งก่อสร้าง	ค่าก่อสร้างสิ่งสาธารณูปการ	34	4. โครงการก่อสร้างถนนคอนกรีต เสริมเหล็กสายพังกัน หมู่ 4	491,800.00	8,100.00	0.00	0.00	499,900.00	0.00
รวมทั้งหมด					10,318,646.00	79,200.00	120,000.00	0.00	8,999,310.08	1,278,535.92

สรุปผลการติดตามและประเมินผลแผนพัฒนาท้องถิ่น (พ.ศ. 2561 - 2565) และเพิ่มเติม เปลี่ยนแปลง แก้ไข ประจำปีงบประมาณ พ.ศ. ๒๕๖๕

(๓) โครงการที่ไม่สามารถดำเนินการตามข้อบัญญัติงบประมาณรายจ่าย ประจำปีงบประมาณ พ.ศ. 2565

ขององค์การบริหารส่วนตำบลเหล อำเภอเกาะปัง จังหวัดพังงา

งาน	หมวดรายจ่าย	ประเภทรายจ่าย	ลำดับที่	โครงการ	งบประมาณอนุมัติ (บาท)	โอนเพิ่ม (บาท)	โอนลด (บาท)	ผูกพัน (บาท)	เบิกจ่าย (บาท)	งบประมาณคงเหลือ (บาท)
งานส่งเสริมและสนับสนุนความเข้มแข็งของชุมชน	ค่าใช้สอย	รายจ่ายเกี่ยวเนื่องกับการปฏิบัติราชการที่ไม่เข้าลักษณะรายจ่ายหมวดอื่นๆ	๑	2. โครงการฝึกอบรมให้ความรู้ป้องกันและแก้ไขภัยพิบัติ	22,000.00	0.00	0.00	0.00	0.00	22,000.00
งานส่งเสริมและสนับสนุนความเข้มแข็งของชุมชน	ค่าใช้สอย	รายจ่ายเกี่ยวเนื่องกับการปฏิบัติราชการที่ไม่เข้าลักษณะรายจ่ายหมวดอื่นๆ	๒	โครงการจัดอบรมให้ความรู้เกี่ยวกับกฎหมายสำหรับประชาชน	22,000.00	0.00	0.00	0.00	0.00	22,000.00
งานส่งเสริมและสนับสนุนความเข้มแข็งของชุมชน	ค่าใช้สอย	รายจ่ายเกี่ยวเนื่องกับการปฏิบัติราชการที่ไม่เข้าลักษณะรายจ่ายหมวดอื่นๆ	๓	โครงการจัดอบรมให้ความรู้เกี่ยวกับคุณธรรมและจริยธรรม	22,000.00	0.00	0.00	0.00	0.00	22,000.00
งานศึกษาไม่กำหนดระดับ	ค่าใช้สอย	รายจ่ายเกี่ยวเนื่องกับการปฏิบัติราชการที่ไม่เข้าลักษณะรายจ่ายหมวดอื่นๆ	๔	โครงการชุมชนรักการอ่าน	10,000.00	0.00	0.00	0.00	0.00	10,000.00
งานศึกษาไม่กำหนดระดับ	ค่าใช้สอย	รายจ่ายเกี่ยวเนื่องกับการปฏิบัติราชการที่ไม่เข้าลักษณะรายจ่ายหมวดอื่นๆ	๕	โครงการเรียนรู้วิถีชีวิตตามหลักปรัชญาเศรษฐกิจพอเพียง	10,000.00	0.00	0.00	0.00	0.00	10,000.00
งานศึกษาไม่กำหนดระดับ	ค่าใช้สอย	รายจ่ายเกี่ยวเนื่องกับการปฏิบัติราชการที่ไม่เข้าลักษณะรายจ่ายหมวดอื่นๆ	๖	โครงการส่งเสริมการเขียนเรื่องระบบและตามอัตลักษณ์	20,000.00	0.00	0.00	0.00	0.00	20,000.00





งานสถานะและ วัฒนธรรมท้องถิ่น	เงินอุดหนุน	เงินอุดหนุนองค์กรเอกชน	๓๙	อุดหนุนชมรมผู้สูงอายุตำบลเทพ	40,000.00	0.00	0.00	0.00	0.00	40,000.00
				รวมทั้งหมด	757,000.00	0.00	120,000.00	0.00	0.00	637,000.00

## ส่วนที่ ๕

แนวทางการพิจารณาการติดตามและประเมินผลยุทธศาสตร์  
เพื่อความสอดคล้องแผนพัฒนาท้องถิ่น (พ.ศ. ๒๕๖๑ - ๒๕๖๕)  
ขององค์การบริหารส่วนตำบลเหลล ประจำปีงบประมาณ พ.ศ. ๒๕๖๕

ประเด็นการพิจารณา	คะแนนเต็ม	คะแนนที่ได้
๑. ข้อมูลสภาพทั่วไปและข้อมูลพื้นฐานขององค์กรปกครองส่วนท้องถิ่น	๒๐	๒๐
๒. การวิเคราะห์สภาพการณ์และศักยภาพ	๒๐	๒๐
๓. ยุทธศาสตร์ประกอบด้วย	๖๐	๖๐
๓.๑ ยุทธศาสตร์ขององค์กรปกครองส่วนท้องถิ่น	(๑๐)	(๑๐)
๓.๒ ยุทธศาสตร์ขององค์กรปกครองส่วนท้องถิ่นในเขตจังหวัด	(๑๐)	(๑๐)
๓.๓ ยุทธศาสตร์จังหวัด	(๑๐)	(๑๐)
๓.๔ วิสัยทัศน์	(๕)	(๕)
๓.๕ กลยุทธ์	(๕)	(๕)
๓.๖ เป้าประสงค์ของแต่ละประเด็นกลยุทธ์	(๕)	(๕)
๓.๗ จุดยืนทางยุทธศาสตร์	(๕)	(๕)
๓.๘ แผนงาน	(๕)	(๕)
๓.๙ ความเชื่อมโยงของยุทธศาสตร์ในภาพรวม	(๕)	(๕)
<b>รวมคะแนน</b>	<b>๑๐๐</b>	<b>๑๐๐</b>

แนวทางเบื้องต้นในการให้คะแนนแนวทางการพิจารณาการติดตามและประเมินผลยุทธศาสตร์

เพื่อความสอดคล้องแผนพัฒนาท้องถิ่น (พ.ศ. ๒๕๖๑ - ๒๕๖๕)

ขององค์การบริหารส่วนตำบลเหล ประจําปีงบประมาณ พ.ศ. ๒๕๖๕

ประเด็นการพิจารณา	รายละเอียดหลักเกณฑ์	คะแนนเต็ม	คะแนนที่ได้
๑. ข้อมูลสภาพทั่วไปและข้อมูลพื้นฐานขององค์การปกครองส่วนท้องถิ่น	ควรประกอบด้วยข้อมูลดังนี้ (๑) ข้อมูลเกี่ยวกับด้านกายภาพ เช่น ที่ตั้งของหมู่บ้าน/ชุมชน/ตำบล ลักษณะภูมิประเทศ ลักษณะภูมิอากาศ ลักษณะของที่ดิน ลักษณะของแหล่งน้ำ ลักษณะของป่าไม้ ฯลฯ ด้านการเมือง/การปกครอง เช่น เขตการปกครองการเลือกตั้ง ฯลฯ	๒๐ (๓)	๒๐ (๓)
	(๒) ข้อมูลเกี่ยวกับด้านการเมือง/การปกครอง เช่น เขตการปกครอง การเลือกตั้ง ฯลฯ ประชากร เช่น ข้อมูลเกี่ยวกับจำนวนประชากร และ ช่วงอายุและจำนวนประชากร ฯลฯ	(๒)	(๒)
	(๓) ข้อมูลเกี่ยวกับสภาพทางสังคม เช่น การศึกษา สาธารณสุข อาชญากรรม ยาเสพติด การสังคมสงเคราะห์	(๒)	(๒)
	(๔) ข้อมูลเกี่ยวกับระบบบริหารพื้นฐาน เช่น การคมนาคมขนส่ง การไฟฟ้า การประปา โทรศัพท์ ฯลฯ	(๒)	(๒)
	(๕) ข้อมูลเกี่ยวกับระบบเศรษฐกิจ เช่น การเกษตร การประมง การประมง การบริการ การท่องเที่ยว อุตสาหกรรม การพาณิชย์/กลุ่มอาชีพแรงงาน ฯลฯ	(๒)	(๒)
	(๖) ข้อมูลเกี่ยวกับศาสนา ประเพณี วัฒนธรรม เช่น การนับถือศาสนา ประเพณี และงานประจำปี ภูมิปัญญาท้องถิ่น ภาษาถิ่น สินค้าพื้นเมือง และของที่ระลึก ฯลฯ และอื่นๆ	(๒)	(๒)
	(๗) ข้อมูลเกี่ยวกับทรัพยากรธรรมชาติ เช่น น้ำ ป่าไม้ ภูเขา คุณภาพของทรัพยากรธรรมชาติ ฯลฯ	(๒)	(๒)
	(๘) การสำรวจและจัดเก็บข้อมูลเพื่อการจัดทำแผนพัฒนาท้องถิ่นหรือการใช้ข้อมูล จปฐ.	(๒)	(๒)
	(๙) การประชุมประชาคมท้องถิ่น รูปแบบ วิธีการ และการดำเนินการประชุมประชาคมท้องถิ่นโดยใช้กระบวนการร่วมคิด ร่วมทำ ร่วมตัดสินใจ ร่วมตรวจสอบ ร่วมรับประโยชน์ ร่วมแก้ไขปัญหาปรึกษาหารือ แลกเปลี่ยนเรียนรู้ เพื่อแก้ไขปัญหาสำหรับการพัฒนาท้องถิ่นตามอำนาจหน้าที่ขององค์การปกครองส่วนท้องถิ่น	(๓)	(๓)

ประเด็นการพิจารณา	รายละเอียดหลักเกณฑ์	คะแนนเต็ม	คะแนนที่ได้
๒. การวิเคราะห์สภาพการณ์และศักยภาพ	<p>ควรประกอบด้วยข้อมูลดังนี้</p> <p>(๑) การวิเคราะห์ที่ครอบคลุมความเชื่อมโยง ความสอดคล้องยุทธศาสตร์จังหวัด ยุทธศาสตร์การพัฒนาขององค์กรปกครองส่วนท้องถิ่นในเขตจังหวัด ยุทธศาสตร์ขององค์กรปกครองส่วนท้องถิ่น นโยบายของผู้บริหารท้องถิ่น รวมถึงความเชื่อมโยงแผนยุทธศาสตร์ชาติ ๒๐ ปี แผนพัฒนาเศรษฐกิจและสังคมแห่งชาติ และ Thailand ๔.๐</p> <p>(๒) การวิเคราะห์การใช้ผังเมืองรวมหรือผังเมืองเฉพาะและการบังคับใช้ผลของการบังคับใช้ สภาพการณ์ที่เกิดขึ้นต่อการพัฒนาท้องถิ่น</p> <p>(๓) การวิเคราะห์ทางสังคม เช่น ด้านแรงงาน การศึกษา สาธารณสุข ความยากจน อาชญากรรม ปัญหาเสพติด เทคโนโลยี จารีต ประเพณี วัฒนธรรม ภูมิปัญญาท้องถิ่น เป็นต้น</p> <p>(๔) การวิเคราะห์ทางเศรษฐกิจ ข้อมูลด้านรายได้ครัวเรือน การส่งเสริมอาชีพ กลุ่มอาชีพ กลุ่มทางสังคม การพัฒนาอาชีพและกลุ่มต่างๆ สภาพทางเศรษฐกิจและความเป็นอยู่ทั่วไป เป็นต้น</p> <p>(๕) การวิเคราะห์สิ่งแวดล้อม พื้นที่สีเขียว ธรรมชาติต่างๆ ทางภูมิศาสตร์ กระบวนการหรือสิ่งที่เกิดขึ้น การประดิษฐ์ที่มีผลต่อสิ่งแวดล้อมและการพัฒนา</p> <p>(๖) ผลการวิเคราะห์ศักยภาพเพื่อประเมินสภาพการพัฒนาในปัจจุบันและโอกาสการพัฒนาในอนาคตของท้องถิ่น ด้วยเทคนิค SWOT Analysis ที่อาจส่งผลต่อการดำเนินงานได้แก่ S-Strengit (จุดแข็ง) W-Weakness (จุดอ่อน) O-Opportunity (โอกาส) และT-Therat (อุปสรรค)</p>	๒๐ (๕)	๒๐ (๕)
๓. ยุทธศาสตร์ ๓.๑ ยุทธศาสตร์ขององค์กรปกครองส่วนท้องถิ่น	ควรประกอบด้วยข้อมูลดังนี้ สอดคล้องกับสภาพสังคม เศรษฐกิจ สิ่งแวดล้อมของท้องถิ่น ประเด็นปัญหาการพัฒนาและแนวทางการพัฒนาที่สอดคล้องกับยุทธศาสตร์ขององค์กรปกครองส่วนท้องถิ่น และเชื่อมโยงหลักประชารัฐแผนยุทธศาสตร์ชาติ ๒๐ ปี แผนพัฒนาเศรษฐกิจและสังคมแห่งชาติ และ Thailand ๔.๐	๖๐ (๑๐)	๖๐ (๑๐)
๓.๒ ยุทธศาสตร์ขององค์กรปกครองส่วนท้องถิ่นในเขตจังหวัด	สอดคล้องและเชื่อมโยงกับสภาพสังคม เศรษฐกิจ สิ่งแวดล้อมของท้องถิ่น และยุทธศาสตร์จังหวัด และเชื่อมโยงหลักประชารัฐแผนยุทธศาสตร์ชาติ ๒๐ ปี แผนพัฒนาเศรษฐกิจและสังคมแห่งชาติและ Thailand ๔.๐	(๑๐)	(๑๐)
๓.๓ ยุทธศาสตร์จังหวัด	สอดคล้องกับแผนพัฒนากลุ่มจังหวัด ยุทธศาสตร์พัฒนาภาค แผนพัฒนาเศรษฐกิจและสังคมแห่งชาติ แผนการบริหารราชการแผ่นดิน นโยบาย/ยุทธศาสตร์ คสช. และนโยบายรัฐบาล หลักประชารัฐ แผนยุทธศาสตร์ชาติ ๒๐ ปี และThailand ๔.๐	(๑๐)	(๑๐)

ประเด็นการพิจารณา	รายละเอียดหลักเกณฑ์	คะแนนเต็ม	คะแนนที่ได้
๓.๔ วิสัยทัศน์	วิสัยทัศน์ ซึ่งมีลักษณะแสดงสถานภาพที่องค์กรปกครองส่วนท้องถิ่นต้องการจะเป็นหรือบรรลุถึงอนาคตอย่างชัดเจน สอดคล้องกับโอกาสและศักยภาพที่เป็นลักษณะเฉพาะขององค์กรปกครองส่วนท้องถิ่นและสัมพันธ์กับโครงการพัฒนา	(๕)	(๕)
๓.๕ กลยุทธ์	แสดงให้เห็นช่องทาง วิธีการ ภารกิจหรือสิ่งที่ต้องทำตามอำนาจหน้าที่ขององค์กรปกครองส่วนท้องถิ่นที่จะนำไปสู่การบรรลุวิสัยทัศน์ หรือแสดงให้เห็นถึงความชัดเจนในสิ่งที่จะดำเนินการให้บรรลุวิสัยทัศน์นั้น	(๕)	(๕)
๓.๖ เป้าประสงค์ของแต่ละประเด็นกลยุทธ์	เป้าประสงค์ของแต่ละประเด็นกลยุทธ์มีความสอดคล้องและสนับสนุนต่อกกลยุทธ์ที่จะเกิดขึ้น มุ่งหมายสิ่งหนึ่งสิ่งใดที่ชัดเจน	(๕)	(๕)
๓.๗ จุดยืนทางยุทธศาสตร์ (Positioning)	ความมุ่งมั่นอันแน่วแน่ในการวางแผนพัฒนาท้องถิ่น เพื่อให้บรรลุวิสัยทัศน์ขององค์กรปกครองส่วนท้องถิ่น ซึ่งเกิดจากศักยภาพของพื้นที่จริง ที่จะนำไปสู่ผลสำเร็จทางยุทธศาสตร์	(๕)	(๕)
๓.๘ แผนงาน	แผนงานหรือจุดมุ่งหมายเพื่อการพัฒนาในอนาคต กำหนดจุดมุ่งหมายในเรื่องใดเรื่องหนึ่งหรือแผนงานที่เกิดจากเป้าประสงค์ ตัวชี้วัด ค่าเป้าหมาย กลยุทธ์ จุดยืนทางยุทธศาสตร์ขององค์กรปกครองส่วนท้องถิ่นที่มีความชัดเจน นำไปสู่การทำโครงการพัฒนาท้องถิ่นในแผนพัฒนาท้องถิ่น โดยระบุแผนงานและความเชื่อมโยงดังกล่าว	(๕)	(๕)
๓.๙ ความเชื่อมโยงของยุทธศาสตร์ในภาพรวม	ความเชื่อมโยงองค์รวมที่นำไปสู่การพัฒนาท้องถิ่นที่เกิดผลผลิต/โครงการจากแผนยุทธศาสตร์ชาติ ๒๐ ปี แผนพัฒนาเศรษฐกิจและสังคมแห่งชาติ ฉบับที่ ๑๒ Thailand ๔.๐ แผนพัฒนาภาค/แผนพัฒนากลุ่มจังหวัด /แผนพัฒนาจังหวัดยุทธศาสตร์การพัฒนาขององค์กรปกครองส่วนท้องถิ่นในเขตจังหวัด และยุทธศาสตร์ขององค์กรปกครองส่วนท้องถิ่น	(๕)	(๕)
รวมคะแนน		๑๐๐	๙๗

สรุปผลการติดตามและประเมินผลแผนพัฒนาท้องถิ่น  
ตามแนวทางการพิจารณาการติดตามและประเมินผลโครงการ  
เพื่อความสอดคล้องแผนพัฒนาท้องถิ่น (พ.ศ. ๒๕๖๑ - ๒๕๖๕)  
ขององค์การบริหารส่วนตำบลเหล  
ประจำปีงบประมาณ พ.ศ. ๒๕๖๕

โดย

คณะกรรมการติดตามและประเมินผลแผนพัฒนา  
องค์การบริหารส่วนตำบลเหล  
อำเภอกะปง จังหวัดพังงา

แนวทางการพิจารณาการติดตามและประเมินผลโครงการ  
เพื่อความสอดคล้องแผนพัฒนาท้องถิ่น (พ.ศ. ๒๕๖๑ - ๒๕๖๕)  
ขององค์การบริหารส่วนตำบลเหลล ประจำปีงบประมาณ พ.ศ. ๒๕๖๕

ประเด็นการพิจารณา	คะแนนเต็ม	คะแนนที่ได้
๑. การสรุปสถานการณ์การพิจารณา	๑๐	๑๐
๒. การประเมินผลการนำแผนพัฒนาท้องถิ่นไปปฏิบัติในเชิงปริมาณ	๑๐	๑๐
๓. การประเมินผลการนำแผนพัฒนาท้องถิ่นไปปฏิบัติในเชิงคุณภาพ	๑๐	๑๐
๔. แผนงานและยุทธศาสตร์การพิจารณา	๑๐	๑๐
๕. โครงการพัฒนา ประกอบด้วย	๖๐	๕๘
๕.๑ ความชัดเจนของชื่อโครงการ	(๕)	(๕)
๕.๒ กำหนดวัตถุประสงค์สอดคล้องกับโครงการ	(๕)	(๕)
๕.๓ เป้าหมาย (ผลผลิตของโครงการ) มีความชัดเจนนำไปสู่การตั้งงบประมาณได้ถูกต้อง	(๕)	(๕)
๕.๔ โครงการมีความสอดคล้องกับแผนยุทธศาสตร์ชาติ ๒๐ ปี	(๕)	(๕)
๕.๕ เป้าหมาย (ผลผลิตของโครงการ) มีความสอดคล้องกับแผนพัฒนาเศรษฐกิจและสังคมแห่งชาติ	(๕)	(๕)
๕.๖ โครงการมีความสอดคล้องกับ Thailand ๔.๐	(๕)	(๕)
๕.๗ โครงการสอดคล้องกับยุทธศาสตร์จังหวัด	(๕)	(๕)
๕.๘ โครงการแก้ไขปัญหาความยากจนหรือการเสริมสร้างให้ประเทศชาติ มั่งคั่ง มั่งคั่ง ยั่งยืน ภายใต้หลักปรัชญา	(๕)	(๕)
๕.๙ งบประมาณ มีความสอดคล้องกับเป้าหมาย (ผลผลิตของโครงการ)	(๕)	(๕)
๕.๑๐ มีการประมาณการราคาถูกต้องตามหลักวิธีการงบประมาณ	(๕)	(๕)
๕.๑๑ มีการกำหนดตัวชี้วัด (KPI) และสอดคล้องกับวัตถุประสงค์และผล คาดว่าจะได้รับ	(๕)	(๕)
๕.๑๒ ผลที่คาดว่าจะได้รับ สอดคล้องกับวัตถุประสงค์	(๕)	(๕)
<b>รวมคะแนน</b>	<b>๑๐๐</b>	<b>๑๐๐</b>



แนวทางเบื้องต้นในการให้คะแนนแนวทางการพิจารณาการติดตามและประเมินผลโครงการ  
เพื่อความสอดคล้องแผนพัฒนาท้องถิ่น (พ.ศ. ๒๕๖๑ – ๒๕๖๕)  
ขององค์การบริหารส่วนตำบลเหลล ประจำปีงบประมาณ พ.ศ. ๒๕๖๕

ประเด็น การพิจารณา	รายละเอียดหลักเกณฑ์	คะแนน เต็ม	คะแนน ที่ได้
๑. การสรุป สถานการณ์การ พัฒนา	เป็นการวิเคราะห์กรอบการจัดทำยุทธศาสตร์ขององค์กรปกครองส่วน ท้องถิ่น (ใช้การวิเคราะห์ SWOT Analysis/Demand (Demand Analysis)/Global Demand และ Trend ปัจจุบันและสถานการณ์การ เปลี่ยนแปลงที่มีผลต่อการพัฒนา อย่างน้อยต้องประกอบด้วย วิเคราะห์ศักยภาพด้านเศรษฐกิจ, ด้านสังคม, ด้านทรัพยากรธรรมชาติและสิ่งแวดล้อม)	๑๐	๑๐
๒. การประเมินผล การนำแผนพัฒนา ท้องถิ่นไปปฏิบัติ ในเชิงปริมาณ	๑) การควบคุมที่มีตัวเลขต่างๆ เพื่อนำมาใช้วัดผลในเชิงปริมาณ เช่น การวัดจำนวนโครงการ กิจกรรม งานต่างๆ ก็คือผลผลิตนั่นเองว่าเป็นไป ตามที่ตั้งเป้าหมายเอาไว้หรือไม่จำนวนที่ดำเนินการจริงตามที่ได้กำหนด ไว้เท่าไร จำนวนที่ไม่สามารถดำเนินการได้มีจำนวนเท่าไร สามารถ อธิบายได้ตามหลักประสิทธิภาพ (Efficiency) ของการพัฒนาท้องถิ่น ตามอำนาจหน้าที่ที่ได้กำหนดไว้ ๒) วิเคราะห์ผลกระทบ/สิ่งที่กระทบ (Impact) โครงการที่ดำเนินการใน เชิงปริมาณ (Qualitative)	๑๐	๑๐
๓. การประเมินผล การนำแผนพัฒนา ท้องถิ่นไปปฏิบัติ ในเชิงคุณภาพ	๑) การประเมินประสิทธิผลของแผนพัฒนาในเชิงคุณภาพคือการนำเอา เทคนิคๆ มาใช้เพื่อวัดค่าภารกิจ โครงการ กิจกรรม งานต่างๆ ที่ ดำเนินการในพื้นที่นั้นๆ ตรงต่อความต้องการของประชาชนหรือไม่และ เป็นไปตามอำนาจหน้าที่หรือไม่ ประชาชนพึงพอใจหรือไม่ สิ่งของ วัสดุ ครุภัณฑ์ การดำเนินการต่างๆ มีสภาพหรือลักษณะถูกต้อง คงทน ถาวร สามารถใช้การได้ตามวัตถุประสงค์หรือไม่ ซึ่งเป็นไปตามหลัก ประสิทธิผล (Effectiveness) ผลการปฏิบัติราชการตามที่บรรลุ วัตถุประสงค์ และเป้าหมายของแผนปฏิบัติราชการตามที่ได้รับ งบประมาณมาดำเนินการ รวมถึงสามารถเทียบเคียงกับส่วนราชการ หรือหน่วยงาน ๒) วิเคราะห์ผลกระทบ/สิ่งที่กระทบ (Impact) โครงการที่ดำเนินการใน เชิงคุณภาพ (Qualitative)	๑๐	๑๐
๔. แผนงานและ ยุทธศาสตร์การ พัฒนา	๑) วิเคราะห์แผนงาน งาน ที่เกิดจากด้านต่างๆ มีความสอดคล้องกับ ยุทธศาสตร์ขององค์กรปกครองส่วนท้องถิ่นในมิติต่างๆ จนนำไปสู่การ จัดทำโครงการพัฒนาท้องถิ่นโดยใช้ SWOT Analysis/Demand (Demand Analysis)/Global Demand/ Trend หรือหลักการบูรณาการ (Integration) กับองค์กรปกครองส่วน ท้องถิ่นที่มีพื้นที่ติดต่อกัน ๒) วิเคราะห์แผนงาน งาน ที่เกิดจากด้านต่างๆ ที่สอดคล้องกับการแก้ไข ปัญหาความยากจน หลักปรัชญา	๑๐	๑๐

ประเด็น การพิจารณา	รายละเอียดหลักเกณฑ์	คะแนน เต็ม	คะแนน ที่ได้
๕. โครงการพัฒนา ๕.๑ ความชัดเจน ของชื่อโครงการ	ควรประกอบด้วยข้อมูลดังนี้ เป็นโครงการที่มีวัตถุประสงค์สนองต่อยุทธศาสตร์การพัฒนาขององค์กร ปกครองส่วนท้องถิ่นและดำเนินการเพื่อให้การพัฒนาบรรลุตาม วิสัยทัศน์ขององค์กรปกครองส่วนท้องถิ่นที่กำหนดไว้ ชื่อโครงการมี ความชัดเจน มุ่งไปเรื่องใดเรื่องหนึ่ง อ่านแล้วเข้าใจได้ว่าจะพัฒนาอะไร ในอนาคต	๖๐ (๕)	๕๘ (๕)
๕.๒ กำหนด วัตถุประสงค์ สอดคล้องกับ โครงการ	มีวัตถุประสงค์ชัดเจน (clear objective) โครงการต้องกำหนด วัตถุประสงค์สอดคล้องกับความเป็นมาของโครงการ สอดคล้องกับ หลักการและเหตุผล วิธีการดำเนินงานต้องสอดคล้องกับวัตถุประสงค์ มี ความเป็นไปได้ชัดเจน มีลักษณะเฉพาะเจาะจง	(๕)	(๕)
๕.๓ เป้าหมาย (ผลผลิตของ โครงการ) มีความ ชัดเจนนำไปสู่การ ตั้งงบประมาณได้ ถูกต้อง	สภาพที่อยากให้เกิดขึ้นในอนาคตเป็นทิศทางที่ต้องไปให้ถึงเป้าหมาย ต้องชัดเจน สามารถระบุจำนวนเท่าไร กลุ่มเป้าหมายคืออะไร มีผลผลิต อย่างไร กลุ่มเป้าหมาย พื้นที่ดำเนินงาน และระยะเวลาดำเนินงาน อธิบายให้ชัดเจนว่าโครงการนี้จะทำที่ไหน เริ่มต้นในช่วงเวลาใดและจบ ลงเมื่อไร ใครคือกลุ่มเป้าหมายของโครงการ หากกลุ่มเป้าหมายมีหลาย กลุ่ม ให้บอกชัดเจนไปว่าใครคือกลุ่มเป้าหมายหลัก ใครคือ กลุ่มเป้าหมายรอง	(๕)	(๕)
๕.๔ โครงการมี ความสอดคล้องกับ แผนยุทธศาสตร์ ๒๐ ปี	โครงการสอดคล้องกับ (๑) ความมั่นคง (๒) การสร้างความสามารถในการ แข่งขัน (๓) การพัฒนาเสริมสร้างศักยภาพคน (๔) การสร้างโอกาส ความเสมอภาคและเท่าเทียมกันทางสังคม (๕) การสร้างการเติบโตบน คุณภาพชีวิตที่เป็นมิตรต่อสิ่งแวดล้อม (๖) การปรับสมดุลและพัฒนา ระบบการบริหารจัดการภาครัฐ เพื่อให้เกิดความมั่นคง มั่งคั่ง ยั่งยืน	(๕)	(๕)
๕.๕ เป้าหมาย (ผลผลิตของ โครงการ) มีความ สอดคล้องกับ แผนพัฒนา เศรษฐกิจและสังคม แห่งชาติ	โครงการมีความสอดคล้องแผนพัฒนาเศรษฐกิจและสังคมแห่งชาติฉบับ ที่ ๑๒ โดย (๑) ยึดหลักปรัชญาเศรษฐกิจพอเพียง (๒) ยึดคนเป็น ศูนย์กลางพัฒนา (๓) ยึดวิสัยทัศน์ภายใต้ยุทธศาสตร์ชาติ ๒๐ ปี (๔) ยึด เป้าหมายอนาคตประเทศไทย ๒๕๗๙ (๕) ยึดหลักการนำไปสู่ปฏิบัติให้ เกิดผลสัมฤทธิ์อย่างจริงจังใน ๕ ปีที่ต่อยอดไปสู่ผลสัมฤทธิ์ที่เป็น เป้าหมายระยะยาว ภายใต้แนวทางการพัฒนา (๑) การยกระดับ ศักยภาพการแข่งขันและการหลุดพ้นกับดักรายได้ปานกลางสู่รายได้สูง (๒) การพัฒนาศักยภาพคนตามช่วงวัยและการปฏิรูประบบเพื่อสร้าง สังคมสูงวัยอย่างมีคุณภาพ (๓) การลดความเหลื่อมล้ำทางสังคม (๔) การ รองรับการเชื่อมโยงภูมิภาคและความเป็นเมือง (๕) การสร้างความ เจริญเติบโตทางเศรษฐกิจและสังคมอย่างเป็นมิตรกับสิ่งแวดล้อม (๖) การบริหารราชการแผ่นดินที่มีประสิทธิภาพ	(๕)	(๕)

ประเด็น การพิจารณา	รายละเอียดหลักเกณฑ์	คะแนน เต็ม	คะแนน ที่ได้
๕.๖ โครงการมีความ สอดคล้อง Thailand ๔.๐	โครงการมีลักษณะหรือสอดคล้องกับการปรับเปลี่ยนโครงสร้างเศรษฐกิจ ไปสู่ Value-Based Economy หรือเศรษฐกิจที่ขับเคลื่อนด้วยนวัตกรรม ทำน้อย ได้มาก เช่น (๑) เปลี่ยนจากการผลิตสินค้า โภคภัณฑ์ไปสู่สินค้า เชิงนวัตกรรม (๒) เปลี่ยนจากการขับเคลื่อนประเทศด้วย ภาคอุตสาหกรรม ไปสู่การขับเคลื่อนด้วยเทคโนโลยี ความคิดสร้างสรรค์ และนวัตกรรม (๓) เปลี่ยนจากการเน้นภาคการผลิตสินค้าไปสู่การเน้น ภาคบริการมากขึ้น รวมถึงโครงการที่เติมเต็มด้วยวิชาการ ความคิด สร้างสรรค์ นวัตกรรม วิทยาศาสตร์ เทคโนโลยี และการวิจัยและพัฒนา แล้วต่อยอดความได้เปรียบเชิงเปรียบเทียบ เช่น ด้านการเกษตร เทคโนโลยีชีวภาพ สาธารณสุข วัฒนธรรม ฯลฯ	(๕)	(๕)
๕.๗ โครงการ สอดคล้องกับ ยุทธศาสตร์จังหวัด	โครงการพัฒนาท้องถิ่นมีความสอดคล้องกับทั้งระยะเวลาของ แผนพัฒนาจังหวัดที่ได้กำเนิดขึ้น เพื่อขับเคลื่อนการพัฒนาท้องถิ่นเสมือน หนึ่งการขับเคลื่อนการพัฒนาจังหวัด ซึ่งไม่สามารถแยกส่วนใดส่วนหนึ่ง ออกจากกันได้ นอกจากนี้โครงการพัฒนาท้องถิ่นต้องเป็นโครงการ เชื่อมต่อหรือเดินทางไปด้วยกันกับยุทธศาสตร์จังหวัดที่กำหนดขึ้นเป็น ปัจจุบัน	(๕)	(๕)
๕.๘ โครงการแก้ไข ปัญหาความยากจน หรือการเสริมสร้างให้ ประเทศชาติมั่นคง มั่งคั่ง ยั่งยืน ภายใต้ หลักปรัชญา	เป็นโครงการที่ดำเนินการภายใต้พื้นฐานความพอเพียงที่ประชาชน ดำเนินการเองหรือร่วมดำเนินการ เป็นโครงการต่อยอดและขยายได้ เป็น โครงการที่ประชาชนต้องการเพื่อให้เกิดความยั่งยืน ซึ่งมีลักษณะที่จะให้ ท้องถิ่นมีความมั่นคง มั่งคั่ง ยั่งยืน เป็นท้องถิ่นที่พัฒนาแล้วด้วยการ พัฒนาปรัชญาเศรษฐกิจพอเพียง	(๕)	(๕)
๕.๙ งบประมาณมี ความสอดคล้องกับ เป้าหมาย(ผลผลิต ของโครงการ)	งบประมาณโครงการพัฒนาจะต้องคำนึงถึงหลักสำคัญ ๕ ประการในการ จัดทำโครงการได้แก่ (๑) ความประหยัด (Economy) (๒) ความมี ประสิทธิภาพ (Efficiency) (๓) ความมีประสิทธิภาพ (Effectiveness) (๔) ความยุติธรรม (Equity) (๕) ความโปร่งใส (Transparency)	(๕)	(๕)
๕.๑๐ มีการประมาณ การราคาถูกต้องตาม หลักวิธีการ งบประมาณ	การประมาณราคาเพื่อการพัฒนาต้องให้สอดคล้องกับโครงการถูกต้อง ตามหลักวิชาการทางช่าง หลักของราคากลาง ราคากลางท้องถิ่น มีความ โปร่งใสในการกำหนดราคาและตรวจสอบในเชิงประจักษ์	(๕)	(๕)

ประเด็น การพิจารณา	รายละเอียดหลักเกณฑ์	คะแนน เต็ม	คะแนน ที่ได้
๕.๑๑ มีการกำหนด ตัวชี้วัด (KPI) และ สอดคล้องกับ วัตถุประสงค์และผลที่ คาดว่าจะได้รับ	มีการกำหนดตัวชี้วัดผลงาน (Key Performancy Indicator : KPI) ที่ สามารถวัดได้ (measurable) ใช้บอกประสิทธิผล (effectiveness) ใช้บอกประสิทธิภาพ (efficiency) ได้ เช่น การ กำหนดความพึงพอใจ การกำหนดร้อยละ การกำหนดอันเกิดจาก ผลของวัตถุประสงค์ที่เกิดขึ้นที่ได้รับ (การคาดการณ์ คาดว่าจะ ได้รับ)	(๕)	(๕)
๕.๑๒ ผลที่คาดว่าจะ ได้รับสอดคล้องกับ วัตถุประสงค์	ผลที่ได้รับเป็นสิ่งที่เกิดขึ้นได้จริงจากการดำเนินการตามโครงการ พัฒนาซึ่งสอดคล้องกับวัตถุประสงค์ที่ตั้งไว้ การได้ผลหรือผลที่ เกิดขึ้นจะต้องเท่ากับวัตถุประสงค์หรือมากกว่าวัตถุประสงค์ ซึ่งการ เขียนวัตถุประสงค์ควรคำนึงถึง (๑) มีความเป็นไปได้และมีความ เฉพาะเจาะจง ในการดำเนินงานตามโครงการ (๒) วัดและ ประเมินผลดับของความสำเร็จได้ (๓) ระบุสิ่งที่ต้องการดำเนินงาน อย่างชัดเจนและเฉพาะเจาะจงมากที่สุดและสามารถปฏิบัติได้ (๔) เป็นเหตุเป็นผล สอดคล้องกับความเป็นจริง (๕) ส่งผลต่อการบ่ง บอกเวลาได้	(๕)	(๕)
รวมคะแนน		๑๐๐	๑๐๐

## ส่วนที่ ๖

พุทธศักราช	ชื่อโครงการตามแผน	งบตามข้อบัญญัติ/เทศบัญญัติ	ลงนามสัญญา	เบิกจ่าย	คงเหลือ	
1.	ด้านการพัฒนาด้านการเมืองการปกครอง	โครงการค่าใช้จ่ายในการเลือกตั้ง	350,000.00	151,983.04	151,983.04	198,016.96
2.	ด้านการพัฒนาด้านการเมืองการปกครอง	โครงการจัดเวทีประชาคมเพื่อจัดทำแผนพัฒนาท้องถิ่นของ อบต.	10,000.00	2,200.00	2,200.00	7,800.00
3.	ด้านการพัฒนาคุณภาพชีวิตและสังคม	โครงการสนับสนุนค่าใช้จ่ายการบริหารสถานศึกษา	255,200.00	217,218.00	217,218.00	37,982.00
4.	ด้านการพัฒนาคุณภาพชีวิตและสังคม	โครงการค่าใช้จ่ายในการแข่งขันกีฬา	200,000.00	168,740.00	168,740.00	31,260.00
5.	ด้านการพัฒนาคุณภาพชีวิตและสังคม	สนับสนุนอาหารเสริมนม	371,746.00	0.00	368,717.04	3,028.96
6.	ด้านการพัฒนาคุณภาพชีวิตและสังคม	อุดหนุนโครงการอาหารกลางวันเด็กนักเรียน	680,400.00	715,400.00	698,124.00	17,276.00
7.	ด้านการพัฒนาโครงสร้างพื้นฐาน	โครงการปรับปรุงสนามกีฬาฟุตบอลบ้านเด็กศอก หมู่ 5	456,000.00	456,000.00	456,000.00	0.00
8.	ด้านการพัฒนาโครงสร้างพื้นฐาน	โครงการก่อสร้างถนนคอนกรีตเสริมเหล็กสายเทียบคลองฝ่ายท่า หมู่ 4	473,000.00	473,000.00	473,000.00	0.00
9.	ด้านการพัฒนาโครงสร้างพื้นฐาน	โครงการก่อสร้างถนนคอนกรีตเสริมเหล็กสายถนนท่าโพธิ์ หมู่ 2	473,000.00	473,000.00	473,000.00	0.00
10.	ด้านการพัฒนาโครงสร้างพื้นฐาน	โครงการก่อสร้างถนนคอนกรีตเสริมเหล็กสายนกยูง - บางหาง หมู่ 1	499,000.00	499,000.00	499,000.00	0.00
11.	ด้านการพัฒนาโครงสร้างพื้นฐาน	โครงการก่อสร้างถนนคอนกรีตเสริมเหล็กสายชอย 13 หมู่ 6	473,000.00	473,000.00	473,000.00	0.00
12.	ด้านการพัฒนาโครงสร้างพื้นฐาน	โครงการก่อสร้างถนนคอนกรีตเสริมเหล็กสายลำหาน้อย หมู่ 3	473,000.00	473,000.00	473,000.00	0.00

	ยุทธศาสตร์	ชื่อโครงการตามแผน	งบตามข้อบัญญัติ/ เทศบัญญัติ	ลงนามสัญญา	เบิกจ่าย	คงเหลือ
13.	ด้านการพัฒนาด้านโครงสร้างพื้นฐาน	โครงการก่อสร้างถนนคอนกรีตเสริมเหล็กสายคำคึม - ทูทอม หมู่ 3	491,700.00	494,700.00	494,700.00	0.00
14.	ด้านการพัฒนาด้านโครงสร้างพื้นฐาน	โครงการก่อสร้างถนนคอนกรีตเสริมเหล็กสายไปฝาย หมู่ 6	491,800.00	499,900.00	499,900.00	0.00
15.	ด้านการพัฒนาด้านโครงสร้างพื้นฐาน	โครงการก่อสร้างถนนคอนกรีตเสริมเหล็กสายหงัน หมู่ 4	491,800.00	499,900.00	499,900.00	0.00
16.	ด้านการพัฒนาด้านโครงสร้างพื้นฐาน	โครงการซ่อมแซมรักษาสิ่งสาธารณประ โยชน์	150,000.00	175,000.00	169,356.00	5,644.00
17.	ด้านการพัฒนาคุณภาพชีวิตและสังคม	เบี้ยขังชีพผู้ว่างงาน	60,000.00	60,000.00	60,000.00	0.00
18.	ด้านการพัฒนาคุณภาพชีวิตและสังคม	เบี้ยขังชีพผู้สูงอายุ	4,700,400.00	4,700,400.00	4,413,300.00	287,100.00
19.	ด้านการพัฒนาคุณภาพชีวิตและสังคม	เบี้ยขังชีพความพิการ	1,233,600.00	1,233,600.00	1,199,400.00	34,200.00
20.	ด้านการพัฒนาคุณภาพชีวิตและสังคม	เงินสมทบกองทุนหลักประกันสุขภาพ	55,000.00	55,000.00	51,372.00	3,628.00

ยุทธศาสตร์	แผนการดำเนินงานทั้งหมด		อนุมัติงบประมาณ		ลงนามสัญญา		เบิกจ่าย	
	จำนวนโครงการ	งบประมาณ	จำนวนโครงการ	งบประมาณ	จำนวนโครงการ	งบประมาณ	จำนวนโครงการ	งบประมาณ
1.ด้านการพัฒนาด้านโครงสร้างพื้นฐาน	10	4,516,500.00	10	4,516,500.00	10	4,510,856.00	10	4,510,856.00
2.ด้านการพัฒนาด้านคุณภาพชีวิตและสังคม	8	7,556,346.00	8	7,556,346.00	8	7,176,871.04	8	7,176,871.04
3.ด้านการพัฒนาด้านการท่องเที่ยว	-	-	-	-	-	-	-	-
4.ด้านการพัฒนาด้านเศรษฐกิจ	-	-	-	-	-	-	-	-
5.ด้านการพัฒนาด้านทรัพยากรธรรมชาติและสิ่งแวดล้อม	-	-	-	-	-	-	-	-
6.ด้านการพัฒนาด้านการเมืองการปกครอง	2	360,000.00	2	360,000.00	2	154,183.04	2	154,183.04
7.ด้านการพัฒนาด้านการเข้าร่วมประชาคมอาเซียน	-	-	-	-	-	-	-	-
รวม	20	12,432,846.00	20	12,432,846.00	20	11,841,910.08	20	11,841,910.08

**บัญชีครุภัณฑ์**  
**แผนพัฒนาท้องถิ่น พ.ศ. 2561 – 2565**  
**อบต.เหลล อำเภอกะปอง จังหวัดพังงา**

ที่	แผนงาน	ประเภท	เป้าหมาย (ผลผลิตของครุภัณฑ์)	งบประมาณและเวลาที่ผ่านมา					หน่วยงาน รับผิดชอบ หลัก	ประเภท โครงการ
				2561	2562	2563	2564	2565		
1.	แผนงาน บริหาร ทั่วไป - งาน บริหารงาน ทั่วไป	ครุภัณฑ์ สำนักงาน	เพื่อจัดซื้อเก้าอี้ทำงาน (จัดซื้อตามราคา ท้องตลาด)	0.00	0.00	0.00	0.00	23,200.00	สำนักปลัด อบต.	-
2.	แผนงาน บริหาร ทั่วไป - งาน บริหารงาน ทั่วไป	ครุภัณฑ์ สำนักงาน	เพื่อจัดซื้อโต๊ะทำงาน (จัดซื้อตามราคา ท้องตลาด)	0.00	0.00	0.00	0.00	39,600.00	สำนักปลัด อบต.	-
3.	แผนงาน การศึกษา - งานระดับ ก่อนวัยเรียน และ ประถมศึกษา	ครุภัณฑ์สนาม	เพื่อจัดซื้อเครื่องเล่นสนามกลางแจ้ง (จัดซื้อตามราคาท้องตลาด)	0.00	0.00	0.00	0.00	199,900.00	กอง การศึกษา.	-
4.	แผนงาน บริหาร ทั่วไป - งาน บริหารงาน ทั่วไป	ครุภัณฑ์ คอมพิวเตอร์ หรือ อิเล็กทรอนิกส์	เพื่อจัดซื้อเครื่องพิมพ์ Multifuntion (จัดซื้อตามราคา มาตรฐานครุภัณฑ์)	0.00	0.00	0.00	0.00	7,500.00	สำนักปลัด อบต.	-
<b>รวม.</b>								<b>270,200.00</b>		

\*\*\*\*\*

## ส่วนที่ ๗

### การประเมินความพึงพอใจ

องค์การบริหารส่วนตำบลเหล ได้ใช้แบบประเมินความพึงพอใจของประชาชนที่มีต่อผลการดำเนินงาน (โครงการ/กิจกรรม) ขององค์การบริหารส่วนตำบลเหล ในการพัฒนาและส่งเสริมการบริหารกิจการบ้านเมืองที่ดี ในภาพรวมตามยุทธศาสตร์และประเด็นการพัฒนา รวมทั้งการเปลี่ยนแปลงของชุมชนตามตัวชี้วัดที่กำหนดไว้เป็น เครื่องมือในการประเมินความพึงพอใจของประชาชนที่มีต่อการดำเนินงานขององค์การบริหารส่วนตำบลเหล ปีงบประมาณ พ.ศ. ๒๕๖๕ ซึ่งการประเมินความพึงพอใจนั้นเป็นการประเมินในภาพรวมทั้งปีงบประมาณ มี รายละเอียด ดังนี้

ยุทธศาสตร์การพัฒนา มีทั้งหมด ๗ ด้าน

๑. ยุทธศาสตร์การพัฒนาด้านโครงสร้างพื้นฐาน
๒. ยุทธศาสตร์การพัฒนาด้านการคุณภาพชีวิตและสังคม
๓. ยุทธศาสตร์การพัฒนาด้านการท่องเที่ยว
๔. ยุทธศาสตร์การพัฒนาด้านเศรษฐกิจ
๕. ยุทธศาสตร์การพัฒนาด้านทรัพยากรธรรมชาติและสิ่งแวดล้อม
๖. ยุทธศาสตร์การพัฒนาด้านการเมืองการปกครอง
๗. ยุทธศาสตร์การพัฒนาด้านการเข้าร่วมประชาคมอาเซียน

ประเด็นการพัฒนา มีทั้งหมด ๙ ประเด็น

๑. มีการเปิดโอกาสให้ประชาชนมีส่วนร่วมในโครงการ/กิจกรรม
๒. มีการประชาสัมพันธ์ให้ประชาชนรับรู้ข้อมูลของโครงการ/กิจกรรม
๓. มีการเปิดโอกาสให้ประชาชนแสดงความคิดเห็นในโครงการ/กิจกรรม
๔. มีการรายงานผลการดำเนินงานของโครงการ/กิจกรรมต่อสาธารณะ
๕. มีความโปร่งใสในการดำเนินโครงการ/กิจกรรม
๖. มีการดำเนินงานเป็นไปตามระยะเวลาที่กำหนด
๗. ผลการดำเนินโครงการ/กิจกรรมนำไปสู่การแก้ไขปัญหา
๘. มีการแก้ไขปัญหาและการตอบสนองความต้องการของประชาชน
๙. ประโยชน์ที่ประชาชนได้รับจากการดำเนินโครงการ/กิจกรรม

#### ๑. วิธีการประเมิน

๑.๑ กำหนดรูปแบบในการประเมิน (โดยคณะกรรมการติดตามและประเมินผล)

- กำหนดแบบประเมินความพึงพอใจ

➢ แบบประเมินความพึงพอใจของประชาชนที่มีต่อผลการดำเนินงาน (โครงการ/กิจกรรม) ของ องค์การบริหารส่วนตำบลเหล ในการพัฒนาและส่งเสริมการบริหารกิจการบ้านเมืองที่ดีในภาพรวมตาม ยุทธศาสตร์และประเด็นการพัฒนาของ อปท.ในเขตจังหวัด ปีงบประมาณ พ.ศ. ๒๕๖๕

- สุ่มประเมินประชากรในเขตองค์การบริหารส่วนตำบลเหล ทั้ง ๖ หมู่บ้านๆ ละ ๑๐ คนๆ ละ ๑ ชุด รวมเป็น ๖๐ คน

๑.๒ กำหนดระยะเวลาในการประเมิน

ผลการประเมินความพึงพอใจของประชาชนที่มีต่อผลการดำเนินงานฯ ปีงบประมาณ พ.ศ. ๒๕๖๕



- ประเมินหลังสิ้นปีงบประมาณ สํารวจในช่วงเดือนตุลาคม - พฤศจิกายน พ.ศ. ๒๕๖๕

### ๑.๓ ดำเนินการประเมิน

- ลงพื้นที่และทำการสุ่มประเมินประชากร

ชื่อชุมชน	จำนวนประชากรเป้าหมาย ที่ทำแบบประเมิน
๑. หมู่ที่ ๑ บ้านนกกอก	๑๐
๒. หมู่ที่ ๒ บ้านปากเหล	๑๐
๓. หมู่ที่ ๓ บ้านโนนเหล	๑๐
๔. หมู่ที่ ๔ บ้านข้างเขือ	๑๐
๕. หมู่ที่ ๕ บ้านเล็ดดอก	๑๐
๖. หมู่ที่ ๖ บ้านสายปินัง	๑๐
รวมประชากรเป้าหมาย	๖๐ คน

### ๑.๔ เก็บรวบรวมแบบประเมินและข้อมูลที่ได้จากการแบบประเมิน

- เก็บรวบรวมแบบประเมินทั้งหมด ๖๐ ชุด
- บันทึกข้อมูลจากแบบประเมินทั้งหมด ๖๐ ชุด

### ๑.๕ วิเคราะห์ข้อมูลจากแบบประเมิน

- ๑.๕.๑ วิเคราะห์ข้อมูลทั่วไปของผู้ทำแบบประเมินโดยหาค่าร้อยละ
- ๑.๕.๒ วิเคราะห์ความพึงพอใจผลการดำเนินงานฯ ตามยุทธศาสตร์การพัฒนาและประเด็นการประเมินของ อปท. ในเขตจังหวัด โดยการหาค่าความพึงพอใจ ดังนี้

#### ๑) ตามยุทธศาสตร์การพัฒนา (ภาพรวมทั้งหมด)

- คะแนนความพึงพอใจเต็มทั้งหมดในแต่ละยุทธศาสตร์ ๕,๔๐๐ คะแนน  
(๙ x ๑๐ x ๖๐)

๑.๑) ระดับคะแนน	๐ - ๑,๘๐๐	คะแนน ระดับ ไม่พอใจ
๑.๒) ระดับคะแนน	๑,๘๐๑ - ๓,๖๐๐	คะแนน ระดับ พอใจ
๑.๓) ระดับคะแนน	๓,๖๐๑ - ๕,๔๐๐	คะแนน ระดับ พอใจมาก

- การคำนวณหาค่าร้อยละ ดังนี้

$$\text{ร้อยละของความพึงพอใจในแต่ละยุทธศาสตร์} = \frac{\text{คะแนนความพึงพอใจในแต่ละยุทธศาสตร์} \times ๑๐๐}{\text{คะแนนความพึงพอใจเต็มทั้งหมดในแต่ละยุทธศาสตร์}} \\ (๕,๔๐๐ \text{ คะแนน})$$

#### ๒) ตามประเด็นการพัฒนา (ภาพรวมทั้งหมด)

- คะแนนความพึงพอใจเต็มทั้งหมดในแต่ละประเด็นการพัฒนา ๔,๒๐๐ คะแนน  
(๗ x ๑๐ x ๖๐)

๒.๑) ระดับคะแนน	๐ - ๑,๔๐๐	คะแนน ระดับ ไม่พอใจ
๒.๒) ระดับคะแนน	๑,๔๐๑ - ๒,๘๐๐	คะแนน ระดับ พอใจ
๒.๓) ระดับคะแนน	๒,๘๐๑ - ๔,๒๐๐	คะแนน ระดับ พอใจมาก

- การคำนวณหาค่าร้อยละ ดังนี้

$$\text{ร้อยละของความพึงพอใจในแต่ละประเด็นการพัฒนา} = \frac{\text{คะแนนความพึงพอใจในแต่ละประเด็นการพัฒนา} \times 100}{\text{คะแนนความพึงพอใจเต็มทั้งหมดในแต่ละประเด็นการพัฒนา}} \\ (\text{๕,๒๐๐ คะแนน})$$

๓) ตามประเด็นการพัฒนาในแต่ละยุทธศาสตร์

- คะแนนความพึงพอใจเต็มทั้งหมดในแต่ละประเด็นการพัฒนา ๖๐๐ คะแนน  
(๑๐ x ๖๐)

๓.๑) ระดับคะแนน	๐ - ๒๐๐	คะแนน ระดับ ไม่พอใจ
๓.๒) ระดับคะแนน	๒๐๑ - ๔๐๐	คะแนน ระดับ พอใจ
๓.๓) ระดับคะแนน	๔๐๑ - ๖๐๐	คะแนน ระดับ พอใจมาก

- การคำนวณหาค่าร้อยละ ดังนี้

$$\text{ร้อยละของความพึงพอใจในแต่ละประเด็นฯ} = \frac{\text{คะแนนความพึงพอใจในแต่ละประเด็นการพัฒนา} \times 100}{\text{คะแนนความพึงพอใจเต็มทั้งหมดในแต่ละประเด็นการพัฒนา}} \\ (\text{๖๐๐ คะแนน})$$

๒. ผลการประเมินความพึงพอใจของประชาชนที่มีต่อผลการดำเนินงาน (โครงการ/กิจกรรม) ขององค์การบริหารส่วนตำบลเทล ในการพัฒนาและส่งเสริมการบริหารกิจการบ้านเมืองที่ดีในภาพรวม ตามยุทธศาสตร์และประเด็นการพัฒนาของ อปท.ในเขตจังหวัด ดังนี้

ส่วนที่ ๑ ข้อมูลทั่วไป

๑. จำนวนประชากรที่ทำแบบประเมิน จำนวน ๖๐ คน

๑.๑ เพศ ชาย จำนวน ๒๖ คน

๑.๒ เพศ หญิง จำนวน ๓๔ คน

๒. อายุ

๒.๑ ต่ำกว่า ๒๕ ปี จำนวน ๒ คน

๒.๒ ระหว่าง ๒๕ - ๔๐ ปี จำนวน ๒๐ คน

๒.๓ ระหว่าง ๔๑ - ๖๐ ปี จำนวน ๒๙ คน

๒.๔ มากกว่า ๖๐ ปี จำนวน ๙ คน

๓. การศึกษา

๓.๑ ต่ำกว่าประถม/ประถมศึกษา จำนวน ๑๘ คน

๓.๒ มัธยม/ปวช./ปวส./เทียบเท่า จำนวน ๓๓ คน

๓.๓ ปริญญาตรี จำนวน ๙ คน

๓.๔ สูงกว่าปริญญาตรี จำนวน ๐ คน

## ๔. อาชีพ

๔.๑ รับราชการ	จำนวน	๑	คน
๔.๒ รับจ้าง/เกษตรกร	จำนวน	๔๙	คน
๔.๓ เอกชน/รัฐวิสาหกิจ/ค้าขาย/ธุรกิจส่วนตัว	จำนวน	๕	คน
๔.๔ นักเรียน/นักศึกษา	จำนวน	๓	คน
๔.๕ อื่นๆ	จำนวน	๒	คน

## ส่วนที่ ๒ ผลการประเมินความพึงพอใจฯ

## ๒.๑ สรุปตามยุทธศาสตร์การพัฒนา (ภาพรวมทั้งหมด)

ยุทธศาสตร์การพัฒนา	คะแนนความพึงพอใจ (เต็ม ๕,๕๐๐ คะแนน)	ระดับ ความพึงพอใจ
๑. ยุทธศาสตร์การพัฒนาด้านโครงสร้างพื้นฐาน	๔,๗๕๒	พอใจมาก
๒. ยุทธศาสตร์การพัฒนาด้านคุณภาพชีวิตและสังคม	๔,๘๑๑	พอใจมาก
๓. ยุทธศาสตร์การพัฒนาด้านการท่องเที่ยว	๔,๖๗๖	พอใจมาก
๔. ยุทธศาสตร์การพัฒนาด้านสังคมด้านเศรษฐกิจ	๔,๖๒๑	พอใจมาก
๕. ยุทธศาสตร์การพัฒนาด้านทรัพยากรธรรมชาติและสิ่งแวดล้อม	๔,๗๕๔	พอใจมาก
๖. ยุทธศาสตร์การพัฒนาด้านการเมืองการปกครอง	๔,๖๗๑	พอใจมาก
๗. ยุทธศาสตร์การพัฒนาด้านการเข้าร่วมประชาคมอาเซียน	๔,๔๖๓	พอใจ
<b>รวม (เต็ม ๓๗,๘๐๐ คะแนน)</b>	<b>๓๒,๗๔๘</b>	<b>พอใจมาก</b>

## ๒.๒ สรุปตามยุทธศาสตร์การพัฒนา (ภาพรวมทั้งหมด)

ยุทธศาสตร์การพัฒนา	ระดับความพึงพอใจ (%)		
	พอใจมาก	พอใจ	ไม่พอใจ
๑. ยุทธศาสตร์การพัฒนาด้านโครงสร้างพื้นฐาน	๘๘.๐๐	-	-
๒. ยุทธศาสตร์การพัฒนาด้านคุณภาพชีวิตและสังคม	๘๙.๐๙	-	-
๓. ยุทธศาสตร์การพัฒนาด้านการท่องเที่ยว	๘๖.๕๙	-	-
๔. ยุทธศาสตร์การพัฒนาด้านเศรษฐกิจ	๘๕.๕๗	-	-
๕. ยุทธศาสตร์การพัฒนาด้านทรัพยากรธรรมชาติและสิ่งแวดล้อม	๘๘.๐๙	-	-
๖. ยุทธศาสตร์การพัฒนาด้านการเมืองการปกครอง	๘๖.๕๐	-	-
๗. ยุทธศาสตร์การพัฒนาด้านการเข้าร่วมประชาคมอาเซียน	๘๒.๖๔	-	-
<b>ภาพรวม</b>	<b>๘๖.๖๓</b>		

## ๒.๓ สรุปตามประเด็นการพัฒนา (ภาพรวมทั้งหมด)

ประเด็นการพัฒนา	คะแนนความพึงพอใจ (เต็ม ๕,๒๐๐ คะแนน)	ระดับ ความพึงพอใจ
๑. มีการเปิดโอกาสให้ประชาชนมีส่วนร่วมในโครงการ/กิจกรรม	๓,๕๙๖	พอใจมาก
๒. มีการประชาสัมพันธ์ให้ประชาชนรับรู้ข้อมูลของโครงการ/กิจกรรม	๓,๖๒๕	พอใจมาก
๓. มีการเปิดโอกาสให้ประชาชนแสดงความคิดเห็นในโครงการ/กิจกรรม	๓,๕๗๙	พอใจมาก
๔. มีการรายงานผลการดำเนินงานของโครงการ/กิจกรรมต่อสาธารณะ	๓,๕๖๐	พอใจมาก
๕. มีความโปร่งใสในการดำเนินโครงการ/กิจกรรม	๓,๖๕๖	พอใจมาก
๖. มีการดำเนินงานเป็นไปตามระยะเวลาที่กำหนด	๓,๗๔๗	พอใจมาก
๗. ผลการดำเนินโครงการ/กิจกรรมนำไปสู่การแก้ไขปัญหา	๓,๖๔๙	พอใจมาก
๘. มีการแก้ไขปัญหาและการตอบสนองความต้องการของประชาชน	๓,๖๕๔	พอใจมาก
๙. ประโยชน์ที่ประชาชนได้รับจากการดำเนินโครงการ/กิจกรรม	๓,๖๘๒	พอใจมาก
รวม (เต็ม ๓๗,๘๐๐ คะแนน)	๓๒,๗๔๘	

## ๒.๔ สรุปตามประเด็นการพัฒนา (ภาพรวมทั้งหมด)

ประเด็นการพัฒนา	ระดับความพึงพอใจ (%)		
	พอใจมาก	พอใจ	ไม่พอใจ
๑. มีการเปิดโอกาสให้ประชาชนมีส่วนร่วมในโครงการ/กิจกรรม	๘๕.๖๑	-	-
๒. มีการประชาสัมพันธ์ให้ประชาชนรับรู้ข้อมูลของโครงการ/กิจกรรม	๘๖.๓๐	-	-
๓. มีการเปิดโอกาสให้ประชาชนแสดงความคิดเห็นในโครงการ/กิจกรรม	๘๕.๒๑	-	-
๔. มีการรายงานผลการดำเนินงานของโครงการ/กิจกรรมต่อสาธารณะ	๘๔.๗๖	-	-
๕. มีความโปร่งใสในการดำเนินโครงการ/กิจกรรม	๘๗.๐๔	-	-
๖. มีการดำเนินงานเป็นไปตามระยะเวลาที่กำหนด	๘๙.๒๑	-	-
๗. ผลการดำเนินโครงการ/กิจกรรมนำไปสู่การแก้ไขปัญหา	๘๖.๘๘	-	-
๘. มีการแก้ไขปัญหาและการตอบสนองความต้องการของประชาชน	๘๗.๐๐	-	-
๙. ประโยชน์ที่ประชาชนได้รับจากการดำเนินโครงการ/กิจกรรม	๘๗.๖๖	-	-
ภาพรวม	๘๖.๖๓		

## ๒.๕ สรุปแยกตามยุทธศาสตร์การพัฒนา

ยุทธศาสตร์ที่ ๑ ยุทธศาสตร์การพัฒนาด้านโครงสร้างพื้นฐาน  
ความพึงพอใจของผู้ที่เกี่ยวข้อง

ประเด็นการพัฒนา	คะแนนความพึงพอใจ (เต็ม ๒๐๐ คะแนน)	ระดับความพึงพอใจ
๑. มีการเปิดโอกาสให้ประชาชนมีส่วนร่วมในโครงการ/กิจกรรม	๕๑๙	พอใจมาก
๒. มีการประชาสัมพันธ์ให้ประชาชนรับรู้ข้อมูลของโครงการ/กิจกรรม	๕๓๐	พอใจมาก
๓. มีการเปิดโอกาสให้ประชาชนแสดงความคิดเห็นในโครงการ/กิจกรรม	๕๐๙	พอใจมาก
๔. มีการรายงานผลการดำเนินงานของโครงการ/กิจกรรมต่อสาธารณะ	๕๒๐	พอใจมาก
๕. มีความโปร่งใสในการดำเนินโครงการ/กิจกรรม	๕๓๑	พอใจมาก
๖. มีการดำเนินงานเป็นไปตามระยะเวลาที่กำหนด	๕๓๖	พอใจมาก
๗. ผลการดำเนินโครงการ/กิจกรรมนำไปสู่การแก้ไขปัญหา	๕๒๘	พอใจมาก
๘. มีการแก้ไขปัญหาและการตอบสนองความต้องการของประชาชน	๕๓๗	พอใจมาก
๙. ประโยชน์ที่ประชาชนได้รับจากการดำเนินโครงการ/กิจกรรม	๕๔๒	พอใจมาก
รวม (เต็ม ๕,๔๐๐ คะแนน)	๔,๗๕๒	พอใจมาก

ยุทธศาสตร์ที่ ๒ ยุทธศาสตร์การพัฒนาด้านคุณภาพชีวิตและสังคม  
ความพึงพอใจของผู้ที่เกี่ยวข้อง

ประเด็นการพัฒนา	คะแนนความพึงพอใจ (เต็ม ๒๐๐ คะแนน)	ระดับความพึงพอใจ
๑. มีการเปิดโอกาสให้ประชาชนมีส่วนร่วมในโครงการ/กิจกรรม	๕๓๑	พอใจมาก
๒. มีการประชาสัมพันธ์ให้ประชาชนรับรู้ข้อมูลของโครงการ/กิจกรรม	๕๓๐	พอใจมาก
๓. มีการเปิดโอกาสให้ประชาชนแสดงความคิดเห็นในโครงการ/กิจกรรม	๕๒๖	พอใจมาก
๔. มีการรายงานผลการดำเนินงานของโครงการ/กิจกรรมต่อสาธารณะ	๕๓๓	พอใจมาก
๕. มีความโปร่งใสในการดำเนินโครงการ/กิจกรรม	๕๓๓	พอใจมาก
๖. มีการดำเนินงานเป็นไปตามระยะเวลาที่กำหนด	๕๓๘	พอใจมาก
๗. ผลการดำเนินโครงการ/กิจกรรมนำไปสู่การแก้ไขปัญหา	๕๓๙	พอใจมาก
๘. มีการแก้ไขปัญหาและการตอบสนองความต้องการของประชาชน	๕๓๙	พอใจมาก
๙. ประโยชน์ที่ประชาชนได้รับจากการดำเนินโครงการ/กิจกรรม	๕๔๒	พอใจมาก
รวม (เต็ม ๕,๔๐๐ คะแนน)	๔,๘๑๑	พอใจมาก

ยุทธศาสตร์ที่ ๓ ยุทธศาสตร์การพัฒนาด้านการท่องเที่ยว  
ความพึงพอใจของผู้ที่เกี่ยวข้อง

ประเด็นการพัฒนา	คะแนนความพึงพอใจ (เต็ม ๖๐๐ คะแนน)	ระดับความพึงพอใจ
๑. มีการเปิดโอกาสให้ประชาชนมีส่วนร่วมในโครงการ/กิจกรรม	๕๐๘	พอใจมาก
๒. มีการประชาสัมพันธ์ให้ประชาชนรับรู้ข้อมูลของโครงการ/กิจกรรม	๕๐๘	พอใจมาก
๓. มีการเปิดโอกาสให้ประชาชนแสดงความคิดเห็นในโครงการ/กิจกรรม	๕๐๒	พอใจมาก
๔. มีการรายงานผลการดำเนินงานของโครงการ/กิจกรรมต่อสาธารณะ	๕๐๑	พอใจมาก
๕. มีความโปร่งใสในการดำเนินโครงการ/กิจกรรม	๕๑๘	พอใจมาก
๖. มีการดำเนินงานเป็นไปตามระยะเวลาที่กำหนด	๕๙๘	พอใจมาก
๗. ผลการดำเนินโครงการ/กิจกรรมนำไปสู่การแก้ไขปัญหา	๕๑๓	พอใจมาก
๘. มีการแก้ไขปัญหาและการตอบสนองความต้องการของประชาชน	๕๐๙	พอใจมาก
๙. ประโยชน์ที่ประชาชนได้รับจากการดำเนินโครงการ/กิจกรรม	๕๑๙	พอใจมาก
รวม (เต็ม ๕,๔๐๐ คะแนน)	๔,๖๗๖	พอใจมาก

ยุทธศาสตร์ที่ ๔ ยุทธศาสตร์การพัฒนาด้านเศรษฐกิจ  
ความพึงพอใจของผู้ที่เกี่ยวข้อง

ประเด็นการพัฒนา	คะแนนความพึงพอใจ (เต็ม ๖๐๐ คะแนน)	ระดับความพึงพอใจ
๑. มีการเปิดโอกาสให้ประชาชนมีส่วนร่วมในโครงการ/กิจกรรม	๕๑๗	พอใจมาก
๒. มีการประชาสัมพันธ์ให้ประชาชนรับรู้ข้อมูลของโครงการ/กิจกรรม	๕๑๕	พอใจมาก
๓. มีการเปิดโอกาสให้ประชาชนแสดงความคิดเห็นในโครงการ/กิจกรรม	๕๐๙	พอใจมาก
๔. มีการรายงานผลการดำเนินงานของโครงการ/กิจกรรมต่อสาธารณะ	๔๙๘	พอใจมาก
๕. มีความโปร่งใสในการดำเนินโครงการ/กิจกรรม	๕๒๒	พอใจมาก
๖. มีการดำเนินงานเป็นไปตามระยะเวลาที่กำหนด	๕๑๘	พอใจมาก
๗. ผลการดำเนินโครงการ/กิจกรรมนำไปสู่การแก้ไขปัญหา	๕๑๓	พอใจมาก
๘. มีการแก้ไขปัญหาและการตอบสนองความต้องการของประชาชน	๕๑๘	พอใจมาก
๙. ประโยชน์ที่ประชาชนได้รับจากการดำเนินโครงการ/กิจกรรม	๕๑๑	พอใจมาก
รวม (เต็ม ๕,๔๐๐ คะแนน)	๔,๖๒๑	พอใจมาก

ยุทธศาสตร์ที่ ๕ ยุทธศาสตร์การพัฒนาด้านทรัพยากรธรรมชาติและสิ่งแวดล้อม  
ความพึงพอใจของผู้ที่เกี่ยวข้อง

ประเด็นการพัฒนา	คะแนนความพึงพอใจ (เต็ม ๖๐๐ คะแนน)	ระดับความพึงพอใจ
๑. มีการเปิดโอกาสให้ประชาชนมีส่วนร่วมในโครงการ/กิจกรรม	๕๒๕	พอใจมาก
๒. มีการประชาสัมพันธ์ให้ประชาชนรับรู้ข้อมูลของโครงการ/กิจกรรม	๕๓๑	พอใจมาก
๓. มีการเปิดโอกาสให้ประชาชนแสดงความคิดเห็นในโครงการ/กิจกรรม	๕๒๔	พอใจมาก
๔. มีการรายงานผลการดำเนินงานของโครงการ/กิจกรรมต่อสาธารณะ	๕๑๕	พอใจมาก
๕. มีความโปร่งใสในการดำเนินโครงการ/กิจกรรม	๕๓๑	พอใจมาก
๖. มีการดำเนินงานเป็นไปตามระยะเวลาที่กำหนด	๕๒๗	พอใจมาก
๗. ผลการดำเนินโครงการ/กิจกรรมนำไปสู่การแก้ไขปัญหา	๕๓๗	พอใจมาก
๘. มีการแก้ไขปัญหาและการตอบสนองความต้องการของประชาชน	๕๓๑	พอใจมาก
๙. ประโยชน์ที่ประชาชนได้รับจากการดำเนินโครงการ/กิจกรรม	๕๓๓	พอใจมาก
รวม (เต็ม ๕,๔๐๐ คะแนน)	๔,๗๕๔	พอใจมาก

ยุทธศาสตร์ที่ ๖ ยุทธศาสตร์การพัฒนาด้านการเมืองการปกครอง  
ความพึงพอใจของผู้ที่เกี่ยวข้อง

ประเด็นการพัฒนา	คะแนนความพึงพอใจ (เต็ม ๖๐๐ คะแนน)	ระดับความพึงพอใจ
๑. มีการเปิดโอกาสให้ประชาชนมีส่วนร่วมในโครงการ/กิจกรรม	๕๑๕	พอใจมาก
๒. มีการประชาสัมพันธ์ให้ประชาชนรับรู้ข้อมูลของโครงการ/กิจกรรม	๕๒๒	พอใจมาก
๓. มีการเปิดโอกาสให้ประชาชนแสดงความคิดเห็นในโครงการ/กิจกรรม	๕๑๘	พอใจมาก
๔. มีการรายงานผลการดำเนินงานของโครงการ/กิจกรรมต่อสาธารณะ	๕๑๐	พอใจมาก
๕. มีความโปร่งใสในการดำเนินโครงการ/กิจกรรม	๕๒๐	พอใจมาก
๖. มีการดำเนินงานเป็นไปตามระยะเวลาที่กำหนด	๕๒๓	พอใจมาก
๗. ผลการดำเนินโครงการ/กิจกรรมนำไปสู่การแก้ไขปัญหา	๕๑๓	พอใจมาก
๘. มีการแก้ไขปัญหาและการตอบสนองความต้องการของประชาชน	๕๒๐	พอใจมาก
๙. ประโยชน์ที่ประชาชนได้รับจากการดำเนินโครงการ/กิจกรรม	๕๓๐	พอใจมาก
รวม (เต็ม ๕,๔๐๐ คะแนน)	๔,๖๗๑	พอใจมาก

ยุทธศาสตร์ที่ ๗ ยุทธศาสตร์การพัฒนาด้านการเข้าร่วมประชาคมอาเซียน  
ความพึงพอใจของผู้ที่เกี่ยวข้อง

ประเด็นการพัฒนา	คะแนนความพึงพอใจ (เต็ม ๖๐๐ คะแนน)	ระดับความพึงพอใจ
๑. มีการเปิดโอกาสให้ประชาชนมีส่วนร่วมในโครงการ/กิจกรรม	๔๘๑	พอใจมาก
๒. มีการประชาสัมพันธ์ให้ประชาชนรับรู้ข้อมูลของโครงการ/กิจกรรม	๔๘๙	พอใจมาก
๓. มีการเปิดโอกาสให้ประชาชนแสดงความคิดเห็นในโครงการ/กิจกรรม	๔๙๑	พอใจมาก
๔. มีการรายงานผลการดำเนินงานของโครงการ/กิจกรรมต่อสาธารณะ	๔๘๓	พอใจมาก
๕. มีความโปร่งใสในการดำเนินโครงการ/กิจกรรม	๕๐๑	พอใจมาก
๖. มีการดำเนินงานเป็นไปตามระยะเวลาที่กำหนด	๕๐๗	พอใจมาก
๗. ผลการดำเนินโครงการ/กิจกรรมนำไปสู่การแก้ไขปัญหา	๕๐๖	พอใจมาก
๘. มีการแก้ไขปัญหาและการตอบสนองความต้องการของประชาชน	๕๐๐	พอใจมาก
๙. ประโยชน์ที่ประชาชนได้รับจากการดำเนินโครงการ/กิจกรรม	๕๐๕	พอใจมาก
รวม (เต็ม ๕,๔๐๐ คะแนน)	๔,๔๖๓	พอใจมาก

๓. สรุปผลการประเมินความพึงพอใจ

การประเมินความพึงพอใจของประชาชนที่มีต่อผลการดำเนินงาน (โครงการ/กิจกรรม/งาน) ขององค์การบริหารส่วนตำบลเหล ในการพัฒนาและส่งเสริมการบริหารกิจการบ้านเมืองที่ดีในภาพรวมตามยุทธศาสตร์และประเด็นการพัฒนาของ อบท. ในเขตจังหวัด ปังบประมาณ พ.ศ. ๒๕๖๕ พบว่า

๓.๑ ประชาชนมีความพึงพอใจอยู่ใน ระดับพอใจมาก คิดเป็นร้อยละ ๘๖.๖๓

➤ ระดับพอใจมาก (ตามยุทธศาสตร์การพัฒนา คิดเป็นร้อยละ ๘๖.๖๓)

- พอดีมากสูงสุด ร้อยละ ๘๙.๐๙ (ยุทธศาสตร์การพัฒนาด้านคุณภาพชีวิตและสังคม)
- พอดีมากต่ำสุด ร้อยละ ๘๒.๖๔ (ยุทธศาสตร์การพัฒนาด้านการเข้าร่วมประชาคมอาเซียน)

➤ ระดับพอใจมาก (ตามประเด็นการพัฒนา คิดเป็นร้อยละ ๗๗.๔๒)

- พอดีมากสูงสุด ร้อยละ ๘๙.๒๑ (มีการดำเนินงานเป็นไปตามระยะเวลาที่กำหนด)
- พอดีมากต่ำสุด ร้อยละ ๘๔.๗๖ (มีการรายงานผลการดำเนินงานของโครงการ/กิจกรรมต่อสาธารณะ)

๔. การวิเคราะห์ผลการประเมินความพึงพอใจ

๔.๑ วิเคราะห์ผลการประเมินความพึงพอใจ

ตามที่ อบต. ได้ดำเนินการประเมินความพึงพอใจของประชาชน โดยแบ่งช่วงของผลการประเมินออกเป็น ๓ ระดับ คือ ไม่พอใจ พอใจ พอใจมาก ซึ่งผลการประเมินอยู่ในระดับพอใจมาก คิดเป็นร้อยละ ๘๖.๖๓ เทียบกับผลการประเมินของปีงบประมาณ ๒๕๖๔ (ร้อยละ ๗๖.๕๒) เพิ่มขึ้น ๑๐.๑๑

๔.๒ วิเคราะห์สาเหตุของผลการประเมินที่ได้

จากการวิเคราะห์ผลการประเมินในข้อ ๔.๑ จะเห็นได้ว่าประชาชนมีความพึงพอใจมากต่อการดำเนินงานของ อบต. สูงกว่าปีที่ผ่านมา เหตุผลที่ทำให้ผลการประเมินสูงกว่าปีที่ผ่านมา นั้น อาจจะมาจาก



องค์การบริหารส่วนตำบลเหล สามารถดำเนินการ โครงการ/กิจกรรมตามยุทธศาสตร์เพิ่มขึ้น โดยข้อมูลที่จะทำให้  
หาสาเหตุได้คือ การเปลี่ยนแปลงของชุมชนตามตัวชี้วัดที่เลือก

#### ๕. ข้อเสนอแนะ

จากผลการประเมินความพึงพอใจ คณะกรรมการติดตามแผนประเมินผลแผนพัฒนาองค์การบริหารส่วน  
ตำบลเหล มีข้อเสนอแนะต่อนายกองการบริหารส่วนตำบลเหล ดังนี้

๕.๑ องค์การบริหารส่วนตำบลเหล ควรจะดำเนินงานโครงการ/กิจกรรม/งานในทุกยุทธศาสตร์ให้  
บรรลุผลสำเร็จให้มากกว่านี้

๕.๒ หากไม่สามารถดำเนินการเนื่องจากเหตุผลใดก็ควรชี้แจงให้ประชาชนเข้าใจ และต้องหาทาง  
แก้ปัญหาให้กับประชาชนได้ เมื่อประชาชนได้เข้าใจและปัญหาได้ถูกแก้ไขแล้วก็จะทำให้ประชาชนมีความพึงพอใจ  
ใจต่อองค์การบริหารส่วนตำบลเหลดีขึ้น

๕.๓ องค์การบริหารส่วนตำบลเหล สามารถนำผลการประเมินความพึงพอใจนี้ไปปรับปรุงการ  
ดำเนินงานให้มีประสิทธิภาพมากขึ้น ซึ่งรายละเอียดตามที่ได้แสดงในผลการประเมินความพึงพอใจข้างต้นแล้ว

\*\*\*\*\*

## ส่วนที่ ๘

### ข้อเสนอแนะจากคณะกรรมการติดตามและประเมินผลแผนพัฒนา ขององค์การบริหารส่วนตำบลเหล

จากที่คณะกรรมการได้ดำเนินการติดตามและประเมินผลแผนพัฒนาขององค์การบริหารส่วนตำบลเหล  
ปีงบประมาณ พ.ศ. ๒๕๖๕ พบปัญหาและมีข้อเสนอแนะดังนี้

#### ปัญหา

๑.๑ ปัญหาน้ำกัดเซาะริมตลิ่งคลองเหลช่วงหมู่ที่ ๒ และหมู่ที่ ๓ และคลองลำน้ำในหมู่ที่ ๖  
ในช่วงฤดูฝน ที่มีบางจุดน้ำได้กัดเซาะเข้าทำลายพื้นที่ทำการเกษตรของประชาชน ซึ่งมีบางส่วนประชาชนได้  
ดำเนินการแก้ไขด้วยตนเอง แต่ก็ยังไม่สามารถแก้ไขได้อย่างยั่งยืน ดังนั้น เห็นควรให้องค์การบริหารส่วนตำบลเหล  
จัดทำโครงการเพื่อดำเนินการแก้ไขปัญหาดังกล่าว

๑.๒ ปัญหาด้านโครงการสร้างพื้นฐาน การจัดให้มีและบำรุงรักษาทางบก ทางน้ำและทาง  
ระบายน้ำ การจัดให้มีน้ำเพื่อการอุปโภค บริโภค และการเกษตร การจัดให้มีและบำรุงการไฟฟ้าหรือแสงสว่าง  
โดยวิธีอื่น ดำเนินการสาธารณสุขและก่อสร้างอื่นๆ เช่น ถนน สะพาน ดำเนินการการควบคุมอาคาร การ  
ขนส่งและการวิศวกรรมจราจร การด้านการผังเมือง ที่ยังมีปัญหาที่รอการแก้ไข

๓.๑ ปัญหาด้านการดำเนินการตามยุทธศาสตร์คุณภาพชีวิตและสังคม การดำเนินโครงการยังไม่  
สามารถดำเนินการได้ครบ ซึ่งเป็นส่วนสำคัญในการพัฒนาและส่งเสริมคุณภาพชีวิตของประชาชนในพื้นที่

#### ข้อเสนอแนะ

๑.๑ หากองค์การบริหารส่วนตำบลเหล มีงบประมาณเพียงพอก็ขอให้ดำเนินโครงการเพื่อ  
ป้องกันการพังทลายของตลิ่ง หรือให้ของบประมาณจากหน่วยงานภายนอก

๑.๒ ควรจัดให้มีและบำรุงรักษาทางบก ทางน้ำ และทางระบายน้ำ อย่างพอเพียง เป็นประจำ  
และมีประสิทธิภาพ จัดให้มีน้ำเพื่อการอุปโภค บริโภค และการเกษตรพอเพียง จัดให้มีและบำรุงการไฟฟ้าหรือ  
แสงสว่างโดยวิธีอื่น เช่น ไฟฟ้าโซลาร์เซลล์ เพื่ออำนวยความสะดวกให้กับประชาชนการสัญจรไปมา และเกิดความ  
ปลอดภัยในชีวิตและทรัพย์สิน รวมถึงการติดตั้งกล้องวงจรปิดตามสถานที่ต่างๆ เพื่อป้องกันขโมยไม่ให้โจรเลือกที่  
จะมาขโมยทรัพย์สินของประชาชน ถ้ามีกล้องวงจรปิดโจรก็จะไม่เข้าไป สามารถเฝ้าสถานที่สำคัญต่างๆ ได้ เฝ้า  
ระวังความปลอดภัยของประชาชน ใช้เป็นหลักฐานสำคัญได้ ลดการทำลายทรัพย์สิน เฝ้าระวังความปลอดภัยของ  
ประชาชน การดำเนินการสาธารณสุขและก่อสร้างอื่นๆ เช่น ถนน สะพาน ให้เพียงพอในการสัญจรไปมา  
ของประชาชน เกิดความสะดวก รวดเร็ว และปลอดภัย จัดให้การควบคุมอาคาร เพื่อความสวยงาม ความเป็น  
ระเบียบเรียบร้อยของบ้านเมือง ความมั่นคงแข็งแรงของอาคาร ความปลอดภัยของผู้อาศัยหรือผู้ที่เข้าไปใช้อาคาร  
การป้องกันอัคคีภัยภายในอาคาร การจัดการการขนส่งและการวิศวกรรมจราจร เพื่อการจัดการสิ่งอำนวยความสะดวก  
สะดวกสำหรับรูปแบบของการขนส่งใดๆ เพื่อที่จะจัดให้มีความปลอดภัย, ประสิทธิภาพ, รวดเร็ว, สะดวก, สบาย,  
ประหยัด, และเป็นมิตรต่อสิ่งแวดล้อมในการไปมาหาสู่กันของผู้คนและสินค้า การจัดการด้านผังเมือง เพื่อช่วย  
ป้องกันปัญหาต่างๆ และชี้แนะในการพัฒนาได้ ในเรื่องของการกำหนดขนาดการเจริญเติบโต ของเมืองและ  
ประชากรให้เหมาะสมและ สอดคล้องกับการพัฒนาทางเศรษฐกิจ และความ สามารถในการบริการด้าน  
สาธารณสุขและสาธารณสุขการ รวมทั้งกำหนดทิศทางและ รูปแบบของการขยายเมืองไปในทางที่เหมาะสม

๑.๓ องค์การบริหารส่วนตำบลเหลล ควรจะดำเนินงานโครงการ/กิจกรรม/งานในทุกยุทธศาสตร์ ให้บรรลุผลสำเร็จให้มากกว่านี้

๑.๔ หากไม่สามารถดำเนินการเนื่องจากเหตุผลใดก็ควรจะชี้แจงให้ประชาชนเข้าใจ และต้องหาทางแก้ปัญหาให้กับประชาชนได้ เมื่อประชาชนได้เข้าใจและปัญหาได้ถูกแก้ไขแล้วก็จะทำให้ประชาชนมีความพึงพอใจต่อองค์การบริหารส่วนตำบลเหลลดีขึ้น

๑.๕ องค์การบริหารส่วนตำบลเหลล สามารถนำผลการประเมินความพึงพอใจนี้ไปปรับปรุงการดำเนินงานให้มีประสิทธิภาพมากขึ้น ซึ่งรายละเอียดตามที่ได้แสดงในผลการประเมินความพึงพอใจข้างต้นแล้ว



คำสั่งองค์การบริหารส่วนตำบลเหล

ที่ ๓๗๖ /๒๕๖๔

เรื่อง แต่งตั้งคณะกรรมการพัฒนาองค์การบริหารส่วนตำบลเหล

\*\*\*\*\*

เพื่อปฏิบัติตามระเบียบกระทรวงมหาดไทย ว่าด้วยการจัดทำแผนพัฒนาขององค์กรปกครองส่วนท้องถิ่น พ.ศ. ๒๕๔๘ และที่แก้ไขเพิ่มเติมถึง (ฉบับที่ ๓) พ.ศ. ๒๕๖๑ ข้อ ๘ จึงแต่งตั้งคณะกรรมการพัฒนาขององค์การบริหารส่วนตำบลเหล ประกอบด้วย

๑. นายกองคการบริหารส่วนตำบลเหล		ประธานกรรมการ
๒. รองนายกองคการบริหารส่วนตำบลเหล		กรรมการ
๓. รองนายกองคการบริหารส่วนตำบลเหล		กรรมการ
๔. สมาชิกสภาองค์การบริหารส่วนตำบลเหล หมู่ ๑		กรรมการ
๕. สมาชิกสภาองค์การบริหารส่วนตำบลเหล หมู่ ๒		กรรมการ
๖. สมาชิกสภาองค์การบริหารส่วนตำบลเหล หมู่ ๖		กรรมการ
๗. ผู้อำนวยการโรงเรียนวัดนารายณิการาม		กรรมการ
๘. ผู้อำนวยการโรงพยาบาลส่งเสริมสุขภาพตำบลเหล		กรรมการ
๙. ผู้อำนวยการโรงพยาบาลส่งเสริมสุขภาพตำบลบ้านช้างเขือ		กรรมการ
๑๐. นายพีระยศ โสพรรณ	ผู้ทรงคุณวุฒิ	กรรมการ
๑๑. นายโกวิท กุลสุวรรณ	ผู้ทรงคุณวุฒิ	กรรมการ
๑๒. นายจรูญ เมฆหมอก	ผู้ทรงคุณวุฒิ	กรรมการ
๑๓. นายเดโช แสงขาว	ผู้แทนประชาคมท้องถิ่น	กรรมการ
๑๔. นายสุพจน์ นีรกุล	ผู้แทนประชาคมท้องถิ่น	กรรมการ
๑๕. นางสาวปภัสสร พึ่งเทียน	ผู้แทนประชาคมท้องถิ่น	กรรมการ
๑๖. ปลัดองค์การบริหารส่วนตำบลเหล		กรรมการ/เลขานุการ
๑๗. หัวหน้าสำนักปลัด		ผู้ช่วยเลขานุการ

ให้คณะกรรมการพัฒนาองค์การบริหารส่วนตำบลเหล มีอำนาจหน้าที่ ดังนี้

๑. กำหนดแนวทางการพัฒนาท้องถิ่น โดยพิจารณาจาก
- (ก) อำนาจหน้าที่ขององค์กรปกครองส่วนท้องถิ่น โดยเฉพาะอำนาจหน้าที่ที่มีผลกระทบต่อประโยชน์สุขของประชาชน เช่น การป้องกันและบรรเทาสาธารณภัย การผังเมือง
- (ข) ภารกิจถ่ายโอนตามกฎหมายกำหนดแผนและขั้นตอนการกระจายอำนาจ
- (ค) ยุทธศาสตร์การพัฒนาประเทศ กลุ่มจังหวัด และจังหวัด โดยให้ดำเนินการในยุทธศาสตร์ที่สำคัญและมีผลต่อประชาชน เช่น การแก้ไขปัญหาความยากจน การป้องกันและแก้ไขปัญหายาเสพติด
- (ง) กรอบนโยบาย ทิศทาง แนวทางการพัฒนาขององค์กรปกครองส่วนท้องถิ่นในเขตจังหวัด
- (จ) นโยบายของผู้บริหารท้องถิ่นที่แถลงต่อสภาท้องถิ่น
- (ฉ) แผนพัฒนาหมู่บ้านหรือแผนชุมชน

ในการนำประเด็นข้างต้นมาจัดทำแผนพัฒนา ให้องค์กรปกครองส่วนท้องถิ่นคำนึงถึง สถานะทางการคลัง  
ของท้องถิ่น และความจำเป็นเร่งด่วนที่ต้องดำเนินการ มาประกอบการพิจารณาด้วย

(๒) ร่วมจัดทำร่างแผนพัฒนา เสนอแนะแนวทางการพัฒนา และการแก้ไขปัญหาเกี่ยวกับการจัดทำร่าง  
แผนพัฒนา

(๓) พิจารณาร่างแผนพัฒนาและร่างแผนการดำเนินงาน

(๔) ให้ความเห็นชอบร่างข้อกำหนดขอบข่ายและรายละเอียดของงานตามข้อ ๑๙ (๒)

(๕) พิจารณาให้ข้อคิดเห็นเกี่ยวกับการติดตามและประเมินผลแผนพัฒนา

(๖) แต่งตั้งที่ปรึกษา คณะอนุกรรมการหรือคณะทำงานอื่นเพื่อช่วยปฏิบัติงานตามความเห็นสมควร

ทั้งนี้ตั้งแต่วันที่นี้เป็นต้นไป

สั่ง ณ วันที่ ๓๐ เดือน ธันวาคม พ.ศ. ๒๕๖๔



(นายสิทธิชัย เฟ็งจำรัส)

นักวิเคราะห์นโยบายและแผนปฏิบัติการ รักษาราชการแทน

หัวหน้าสำนักปลัด รักษาราชการแทน

ปลัดองค์การบริหารส่วนตำบลเหลล ปฏิบัติหน้าที่

นายกองค์การบริหารส่วนตำบลเหลล

